朝鮮日報
朝刊
本紙朝夕刊合八面

社說

獨墺關係緊張
暗澹한歐洲

一

어느때 어떤 動機로 爆發될지 모르는 歐洲의 武裝平和가 요사이는 獨逸과 墺太利의 葛藤으로 一般觀察者로하여금 손에 땀을쥐게하는 演劇을 出演하고잇다 歐洲의 平和를 維持하는 基礎나하야 安心의嘆息을 發하게하든 四國協約의 調印이 머도채마르기 前에 그調印國인 英佛獨伊가 獨墺問題로 强硬한 文書를 주고밧게된것은 歐洲의 不安을 認識하는 者에게 잇서서는 그리 놀랄만한 일이아니다 오직注目을 끄으는것은 英佛의 抗議가 獨逸에게 一蹴된以後로 나치스對 墺國官民의 衝突이 益益激化하야간다는 事實이다 萬一 히틀러는 히틀러대로버티고 墺國은 墺國대로 英佛의 시키는대로 나간다하면 正面衝突을免치못하지안을수업다 昨年에는 關稅合同으로 接近을 劃策하다가 佛國의 抗議로 失敗를 이루지못한 兩國이 今日에는 禍根內衣떠문에 犬猿之間이되는것도 走馬燈가튼列强對立의 一表現이다

二

獨墺關係라는 問題는 巴里講和會議以來의 問題다 그러나 今日까지의 問題는 戰敗國으로서의 獨墺가 그 再生策、自衛策으로서의 合同又는 聯盟을 希望함에 對한 戰勝國側의 妨害가 그中心問題엿다 戰敗의 墺國은 捷克、匈牙利等新獨立國에 그 領土의 太半을 일허버리엇고 또舊日의 屬領이엇든 伊太利조차 傲慢한態度를 보임에 對하야는 言語風俗이 獨逸과 相同한墺國으로서는 잘아라 獨逸과合同키를 願하엿든것이다 그러나 獨逸의 强大를 두려워하는 聯合國側은 벨사이유條約以來의 모든 國際的行動에 잇서서 이 合同을 絶對로 拒絶하야온것이다 墺首相돌퓌쓰는 墺太利資本家를代表하야 關稅同盟運動의 失敗以來로 그 政權의 維持를 英佛의後援에 依하야할수박게업게되엇고 더구나 經濟恐慌以來로 그 財政의 困境을 突破함에 잇서서는 英佛의 援助이업시아니될것이며 이에 墺國의 反나치스政策이 出生된것이다

三

墺政府는 英佛의 指導下에 墺國內의 나치스一派에 斷然彈壓을 加하얏다 綠色유니폼着用의 禁止 武裝團體의解散命令等은 돌퓌쓰政府의 손으로 發令되고 모든나치스宣傳은 封鎖되엇다 이에對하야 獨逸의나치스는勿論 獨逸國民主義의 理想으로보아서나 벨사이유講和條約反對의 立場으로 보아서나 벌서獨墺合同의實現을促進하는方法은 우선墺國을 나치스化하는것이엇다 이方針의表現은 空中으로서의 宣傳紙撒布며 恐嚇파의 抗戰等으로나타낫다。이리하야 혼자서는 손을 쓰지못하는 墺國政府는 마츰내 英佛의 손을 빌어가지고 나치스의 宣傳이 벨사이유條約、四國協約等에 違反된다는 抗議를 提出케한것이다。獨逸은 이抗議를 一蹴하엿고 이어서 나치스의 墺國侵入은 到處에 斷行되고잇다 果然 英佛은 그中에도 獨國은 이機會에 對獨干涉에까지 事件을 進展시킬 覺悟가 잇는지 그러치아니하면 「나치스의 外國輸出의 意思」가 업다는 聲明을 遵守하기爲하야 墺國에서 손을 떼는지 이緊張한形勢는 아직 平和가되지안코 우리의 注意를集中하고잇다

米國의海軍擴張은 國際紛爭을誘致
日英의建艦競爭을招來한다고
國際婦人聯盟反對決議

【華盛頓十三日發電通】國際婦人平和自由聯盟은十三日海軍擴張反對를表明하고左의決議를行하엿다 北米合衆國의海軍擴張은日本及英國의建艦競爭을招來하야 國際紛爭을誘致할憂慮가잇슴으로反對한

無任所相問題로 國策協定에轉向
文相이藏相을說服

【聯合東京十四日發】一頓挫狀態에陷하엿든無任所大臣問題는十四日 齋藤首相과鳩山文相의會見으로問題는再轉하야 無任所大臣問題와分離하야 政府와政友會間에國策을協定하고 此에依하야 政局安定을圖하는同時에國策遂行을圓滑케하야 不安한人心을一掃하는것이 必要하다고하야 먼저國策協定交涉을進捗하기로方針을決定하엿슴으로 鳩山文相은此國策協定을實現키爲하야齋藤首相의命을바다 十四日午後一時東京을出發하야 葉山에高橋藏相을訪問하고國策協定의必要에關한 所信을披瀝하야高橋藏相을 說服하기로되엿는데今般鳩山 高橋兩相의會見으로 이問題의進展如何로齋藤首相과 鈴木總裁의會見도實現되게되엿다그리고 鳩山文相은十四日의會見에서 더욱說服에 努力하야境遇에依하여는 民政黨의山本內相도 會見하고說得할模樣이다

十九路軍擊破하고 共產軍連城占領

【上海發電】四川의共產軍과 福建方面의共產軍은 呼應하야 또다시攻勢를取하기始作한바 十九路軍麾下沈光漢、區壽年의兩師團은約一萬의共產軍에게連城을占領當하얏다는報가잇는데 이러한猛烈한 共產軍의進出로南京政府는大狼狽中에잇다

【上海發電】申報에依하면福建省連城에잇든 十九路軍七十八師區壽年部隊가同城守備中共產軍에게包圍되여 同城을放棄하고退却한것은事實로十九路軍參謀長黃强은 이事實을承認하고 다음과가치報告하얏다 七十八師가連城을放棄한것은 戰略關係로 同地는地形上敵中에突出되여잇슴으로 包圍되여危險함으로放棄하고前線에서勢力을整備하고잇는데 我兵力六萬에對하야 共產軍彭德懷의勢力은一萬에不過함으로 걱정할것은업다 또다시나오면이를全滅할것이다云云

十九路軍內部에 共產分子潛入
前敵部隊共產化形勢

【廈門發電】廈門으로부터來電한情報에依하면 西南方面에外十九路軍은 最近共產軍에게相當한打擊을受하얏다는바 此事實은同地新聞紙上에도 揭載禁止를밧고잇다는바 또다시同地軍의情報에依하면 第十九路軍의前敵部隊는거의共產軍組織과갓해서 前般募集한 共產分子가混入한 事實이發覺되야 約一千名이銃殺되엿다고하며 더구나殘部隊에도 多數히潛入되여잇서 共產軍化될憂慮가잇다하며 一九對戰中에 連岩西南方面에서十九路軍의二個軍約二千名이 共軍側에 投降하얏다고傳하며所屬七十八師의約一劑은 敗散이擊破當하고 師長區壽年은拉致說까지傳하고잇다는데 近日中에잇다고하는 長汀奪回도 共產軍의 城、龍岩等으로 穀類收穫期를 눈앞에두고 現在危險한地方은 適中一升目前에두고共產軍은益益猖獗하고잇다한다

上期經濟界大勢 (上)
朝銀株主總會席上에서
朝鮮銀行總裁 加藤敬三郞 述

朝鮮에在한一般産業狀態를보면 米는昨年의實收高一千六百三十四萬石에達하고 前年에比하야 四十萬石을增加하고 此間米價는前期以來緊要한變動을보이지안코 또한점점漸落步調에잇스나 當期中의輸移出高는三百九十六萬石을算하고 이를前年同期에比하면 五十萬石의增加를示하고잇다 大豆는前期以後市價上騰하야取引活氣를示하고 棉花도近年에업는高値를唱하얏기때문에出廻高가增加되고 一方蠶繭은 米國의景氣恢復에因한日本絲價의顯著한昂騰에刺戟되어 取引이活況을呈하얏다 다음鑛業界에잇서서는 金鑛銀의依然旺盛하엿고 鐵鑛의値上等이잇섯스며一方石炭界는 炭價의好調에따라 終始活氣를帶하고 斯界는異常하야好況을示하얏다 水産界는明太魚、鰯等의 漁獲高가 增加되고 또一般魚價의好勢에 依하야 鰯、乾、鹽魚類의日本及滿洲에對한輸移出은相當한額에 達하고大槪好況裡에終始되엿다 事業界의狀況을一瞥하면 當期中新設擴張에屬한 會社는二百五十二、此資本二千六百萬圓으로 이를前年同期에 比하면社數로는 五十三、資本으로는 三百二十二萬圓各減少되엇는데 他面當期中의 解散減資는社數百三十、此資本四百六十七萬圓이되어 이를 前年同期에比하면社數二十三、資本九百八十八萬圓이各各減退를보이고잇는 狀態로서前期以來事業整理는 其數를減少하고잇고 다음當期中의朝鮮貿易은 輸移出一億七千一百萬圓、輸移入一億八千三百萬圓에達하야 이를前年同期에比하면 輸移出로는三千三百萬圓의激增을示하고 輸移入은一千六百萬圓의 增加를示하야 其入超額은 前年同期의 二千九百萬圓에對하야 當期는一千一百萬圓에減少되여잇다 此間物價는 卸賣物價指數는年初以來四月까지 漸落步調를거럿스나 五月부터騰貴로轉向하야六月의 總平均指數一六三三五는 前年同月에對하야二一四%의高値가되엇다 다음一般金融界는 大勢緩慢의狀態를持續하고金利低落의 傾向이濃厚케되야、期末日本東西市場의預金利下와 日銀貸出利引下發表로朝鮮에서도 七月로爲始하야組合銀行의 預金利下를보게되고當行亦大勢에 順應하야七月十日부터 貸出標準金利의引下를 實施하얏다 이리하야當期末에在한朝鮮內에預金者의預金은二億二千六百萬圓、貸出은 四億三千七百萬圓에 達하고이를前年同期末에比하면 預金으로는一千三百萬圓、貸出로는三千六百萬圓各增加를 示現하고잇다 또當期初開業한朝鮮信託株式會社는特殊使命에基하야朝鮮內에在한既設信託會社와의 合同을企圖하고잇든데 先般多幸히 群山信託株式會社를 吸收合同케되여 漸次此等他에 及하고 잇다 朝鮮에在한 財界狀勢는 大略前述한바와갓고最近物價는反騰하고 貿易은好調에赴하고 一般產業에 好況이잇는듯한 것을 現象이다 바야흐로當局의盡力으로 時局匡救事業의普及에依하야 多額의勞銀을撒布하고이와同時에 農村自力更生運動은 漸次그實績을드러내는同時에 棉花其他農產增殖計劃은着着實行되고 他面出力豐富한水力의 開發에促進되어 各地에新工業의 企業經營의兆가보이고 一方滿洲國의安定에 依하야 朝鮮의對滿貿易은倍進展하고더욱이 最近北朝鮮方面에잇서서는滿洲와의 鐵道開通에依하야 各港灣의整備를促하고 沿線의都市는 이에依하야 急激한發展을示하얏다 이리하야 朝鮮과滿洲와의交通聯絡의 設備充實하여오는 同時에 兩地間에 有한 物資의需給關係를 倍緊密케하고 이에 伴하야 朝鮮內의 產業은急速한發展을 할것이며朝鮮財界의 前途도 甚히 多望하다고할것이다

日英印會商에對한 英政府態度判明
人絹問題를議題에含하는等 自國有利한立場만提議

【聯合東京十四日發】日英印會商에對한 英政府의意圖는 十一日英商務省顧問(성손)氏로부터松平大使에게보낸書翰으로明白하게되엿다 右에依하면

一、英國側은 어데까지 人絹은討議에包含식혀지안는다는 日本의意向에反하야 會議에 人絹問題를包含식힐것을 提議하고더욱 人絹代表一名을이미 印度로派遣하엿다는旨를高壓的으로通告하엿다

一、市場協定은 英印兩國領土에限定한다는旨를 日本이提議한데對하야 英政府는自治領과 植民地全般에亘하야協定을하라고主張하고잇다

一、더욱 英帝國以外의 第三國市場에關하면 (中國)에잇서서는 地域協定을 要求하고잇다 即英國은 自己의立場만을 有利하게 만드도록提議하고잇다 右에對하야 外務省에서는十四日省首腦部會議를 開催하고對策을協議하기로되엿다 但日本代表는最初의豫定대로 二十四日出發할豫定이다

四川侵入한共軍 勢力더욱擴大
九縣을完全히占據

【上海發電】徐向前의引率한 四川省侵入의 共產軍은同省內軍閥의割據抗爭의虛에타서더욱 그勢力을增大하야 同省東北部地方의廣元、蒼溪、南部、蓬安等의 九縣은 完全히共軍의根據地가 되고잇는데 最近同方面에서達한情報에依하면 該共軍은新計劃을樹立하야 綏定、廣元等의 根據地를基礎로하야 湖北西部에잇는 賀龍軍과連絡하고積極的으로長江上流에發展을企圖하고잇는바目下四川省內의二劉의內訌으로討伐不可能의事情으로보면 同方面의共產軍勢力은擴大의二路로向할것으로觀測된다

夕刊後의市況

大阪短期最終氣配

大新	一〇八〇〇	(不變)
鐘新	一〇七〇〇	(不變)
日產	八一·四〇	(不變)
東新	一八八〇	(不變)

橫濱生糸

當	八六五
先	八五〇

本社辭令

解任 兼任庶務部長 總務局次長兼庶務部長 文錫俊
任 總務局庶務部長 黃大鏞
平壤駐在記者를命함 金晩炯
仁川駐在記者를命함 崔晉夏
大邱駐在記者를命함 李鍾洙
咸興駐在記者를命함 韓雪野
釜山駐在記者를命함 吳在東

【時事漫畫】 代議士떨팡時代

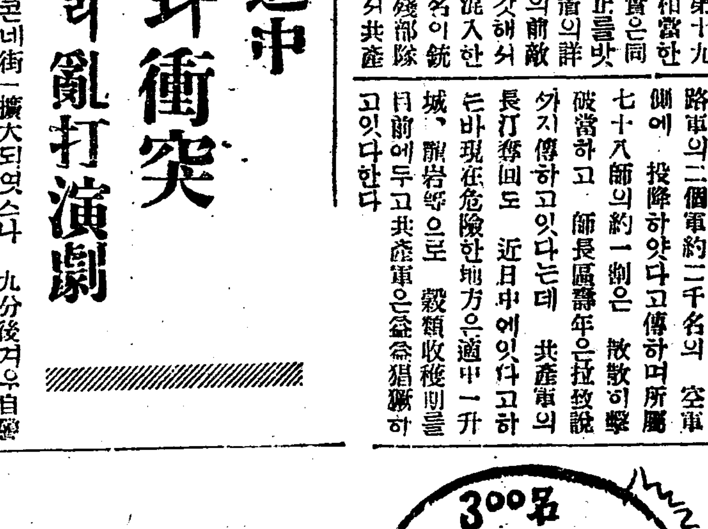

녯날이면依例히內閣을살수잇든 空前의絕對多數의 大政黨을 無任所大臣하나로써 呼價! 鈴木君이여 代議士떨팡時代에 總裁되것을 서러할지어다

馮玉祥向泰山
部下에게悲壯한訓示하고

【聯合北平十四日發】張家口來電에依하면馮玉祥은十三日夜部下一同을모하悲壯한訓示를하고 後十四日午前四時張家口를出發山東省泰山에向하얏는데同地에서隱遁하기로되얏다한다

海外寫眞

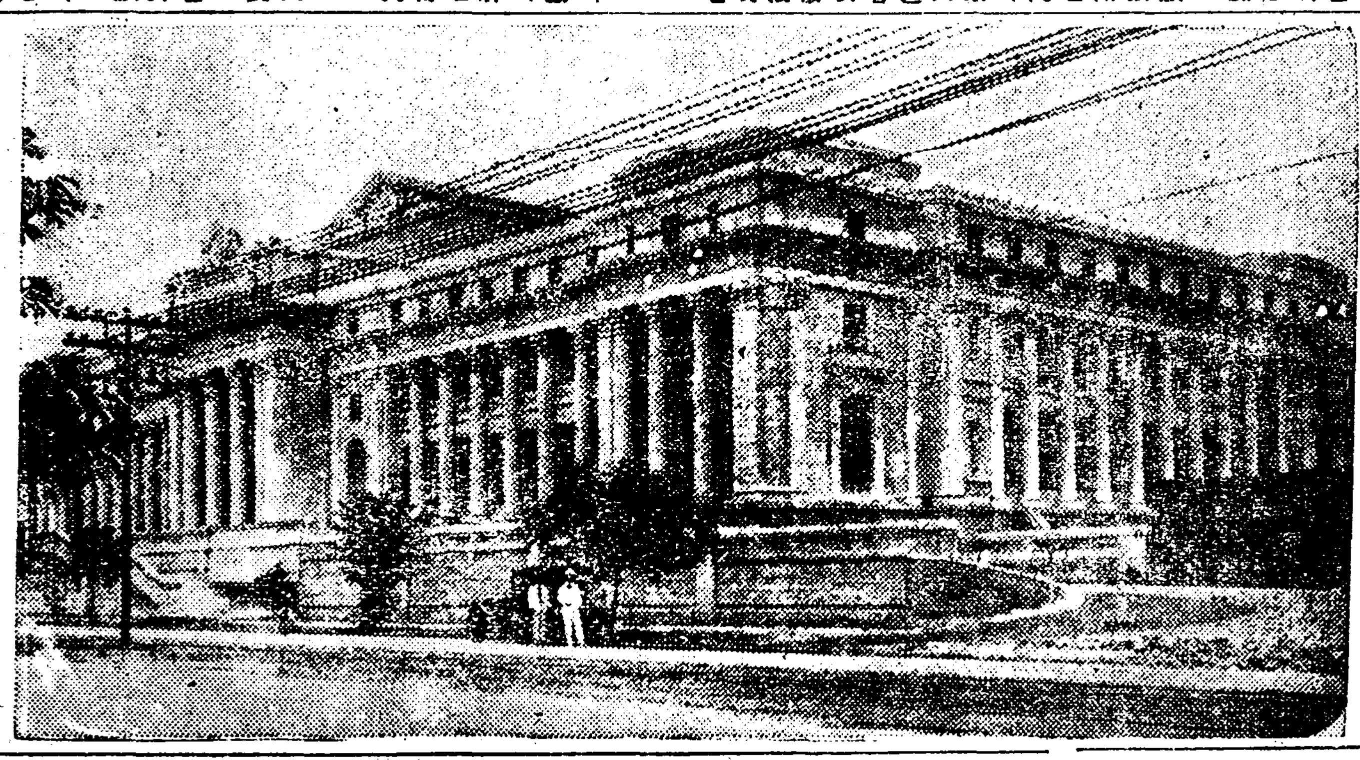

獨立案을中心으로 重大한討議를繼續하고 잇는마닐라의 比島議會堂이다

皇后陛下 御慶事
御懷姙五個月
御經過極順調

【電通東京電話】皇后陛下의御慶事에關하야는 既報와가티 佐藤侍醫頭拜診後更히 十二日午後二時宮內省御用掛 水原南御用掛가葉山御用邸에伺候拜診한結果 御順調로 拜診하엿슴으로 湯淺宮相의名參으로分、宮內省으로부터 左와如히發表되엿다

皇后陛下께옵서는今日御五個月로拜診되며御經過는至極히御順調이심으로拜察되옵신다

青샤쓰隊示威行進中 正服武裝隊와衝突
自己네끼리亂打演劇

【聯合더블린十三日發】愛蘭自由國의青샤쓰隊員의팟쇼運動에對하야 데발레라首相의示威禁止令發布에件한形勢의急迫은 青샤쓰隊長오다이소크將軍이 淡白이示威行進中止를受諾하야 크게緩和되고 十三日더블린市中은正午까지至極히平穩하얏엇는데正午부터 青샤쓰隊本部로 正服武裝한隊員六名이出現하야 禁止令에도不拘하고 오콘네街를行進하야이를發見한他一部青샤쓰隊員이直時 이를阻止하려한結果드듸여鐵拳爭鬪를開始하얏다 棍棒을携한自營隊員二十名이到着함에及하야騷動은더욱擴大되엿스나 九分後겨우自營隊員의勝利에歸하야青샤쓰隊員을捕押하고그本部에引渡하얏는데青샤쓰隊員은 다頭部와身體에負傷하얏다

高句麗城址

大連을떠나 旅順으로가는途中에 營城子라는 驛이잇다。이곳에 高句麗때城址가 아즉남아잇다고한다。

넘의러 잇다함을
말로만 듯고가네
예까지 지경인은
누구나 인정커든
엇지라 혈육바든이몸이
이제껏우 아니요
×
타는이 나타는이
모도다 새얼골을
강냥이 밧은뵈나
주인은 어대간고

滿洲瞥見 (二)
一爆破에五千噸
位置로問題만흔昭和製鋼所
特派員 金炯元

창파가 철두를치나
상전벽해
×
시악시의 한숨에는
강냥술이 한들하들
나그네의 가슴에는
大陸熱이 푹푹지네
언제나 넘괴나와도
우서볼날 잇슬가
×
강냥밧헤 부는바람
시악시의 한숨이오
이가슴에 타는불은
고려人젹에 부든불을
바람과 불이합한다면
무엇인들 못살느리

되는대로 車中에서 옮혼것이 이따의 揷作이다. 第三章과第四章은 가든趣味를가지고表現을 달니하여본것이요 句中의「시악시」는處女란말이니 處女地滿洲의曠野를像徵한말이다。

日本의製鐵 自給政策

位置問題로新義州와 鞍山이 競爭이 부튼까닭에 우리들에게도닐니알니어진昭和製鋼所를視察하기爲하야나는鞍山을차저가기로하엿다

由來가複雜한 位置問題

昭和製鋼所의 位置問題의紛糾는아직도吾人의귀에익은것이다 當初新義州設도매우濃厚하엿스나 여러가지點으로보아鞍山이有利할뿐아니라 萬若新義州로 定하면 中國側(舊東北政權)이原料에輸出關稅를過重히課할가하는 念慮도不無하든次、再昨年事變이잇게되매 形勢는急轉直下하야滿鐵과連絡이便利하고鐵山이左右에둘녀잇는鞍山으로決定하게되엿것이다。鞍山은各鑛區에서十哩乃至十二哩이오、製鐵上에不可無의燃料인石炭을엇기爲하야는撫順이七十四哩이오、또本溪湖鐵山과의連絡은八十二哩、또製鐵用石灰石을 엇기爲하야는 그產地인 火連寨가七十八哩、甘井子가 百九十哩일뿐아니라、輸出港인大連이 百九十八哩임으로、가장理想的地點이라고한다

天地開闢하는 爆破作業

그러면 이製鋼所에서는얼마만한鋼鐵을만드러내이는가 그計劃의大綱을들어보면 將來는年百萬噸의 銑鐵을製出하야 이것을가지고다시八十萬噸의 鋼鐵을製出할것을目標삼고 모든施設을하엿다고한다。그리하야 그第一期事業으로 銑鐵年產十五萬噸을目的하고 一日二百噸을生產하는鎔鑛爐二基와 이에必要한鐵道、電氣、水道等은勿論이오製鋼工場까지 併設하기로된것이라고한다。

그러나、鞍山附近의鐵山은決코有望有利한 鑛山이아니다。只今採掘中의大孤山을비롯하야、鐵石山、東鞍山、西鞍山、櫻桃園、王家堡子、關門山、小嶺子、白家堡、一擔山新關門山等諸鑛區가鞍山을中心으로 約十哩의半環狀을그리어、그埋鐵量이 六億噸은된다하며、이鐵山을다파내이는데는 二百年은걸니리라고하지만、實狀그含鐵量을보면僅僅三六%로서世界鐵山中에이와가치貧鑛은업다고한다 다시말하면 他國가트면 이따위貧鑛은돌아보지도아니할터인데、日本에는원체鐵이貴함으로、할수업시이것이라도 파지아니하면안된다는것이다 그리하야、百五十萬圓의費用들여서 三年가研究한結果 還元焙燒法이라는 獨特한 鐵分採取法을發明하는同時에鐵石을採取하는데도 火藥價를 節約하기爲하야 液體酸素爆藥을 使用하게된結果如上의貧鑛으로서도能히珠盤을마치게되얏다고한다 나는久留島技師長의案內로 大孤山의露天鑛石採取實況을見學하엿다。九百키로그람의液體酸素爆藥을집어넛고 電氣點火의信號를하매 山頂의一角이마치부글부글끌는것가치소사오르더니、마츰내爆煙과함께崩壞되고만다 이와가치一次의爆破作業에五千噸의鑛石이떨어저나온다는말을듯을때에누구나놀나지아니치못할것이다 나는이作業을보고天地開闢當初의地層變異의光景을想像치아니할수업섯다 이런大爆破를한後에는 다시小岩石을爆破하는光景은 마치日前旅順서 구경한重砲射擊과가티서 오즉 驚異의눈을크게뜰뿐이다 그나마의施設이얼마나 宏大한지는 今讀者의想像에 맛기라한다 (사진은鞍山製鐵所)

益々有望な新職業！ 三十二円の資本から誰にも出來る

中野米國理学士責任指導

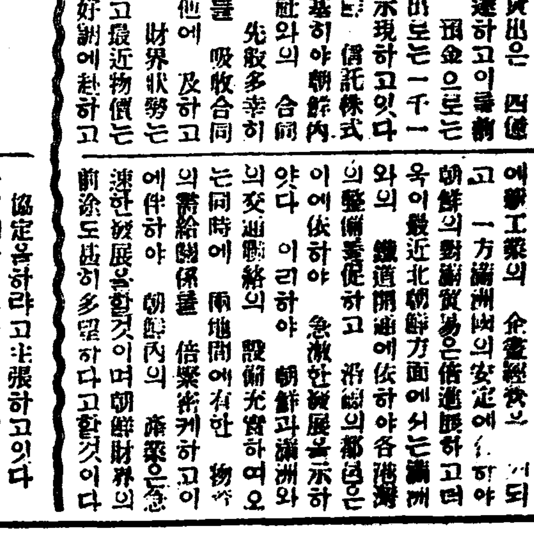

各方面의成績과推奬

月二百圓의利益確實 (前略) 나는二十餘年間官界에勤務하고잇섯스나 昨年三月引退와同時에先生의門下에드러가 粉末製造의實地를바더 四月부터研究하기 시작하야 가을에는小規模로製造하게되엿슴니다。(大垣精司)

元巡查部長辻本氏曰

先月의利益金百六十圓餘 正村大吉

不況時의職業으로써最適 前代議士 勳四等 奧村千藏

小資新職으로써 粉末石鹼의製造

好期只今!! 實驗原料無料進呈의 大特典有 ─(說明書無代進呈)─

名古屋市東區西裏一三三 中央化學工業研究所

◇밧이랑에깃드린가을의半面

延禧面西細橋里에 七首쇠친他殺屍
現場엔疑問의紙匣一件만遺棄
西門署總出로犯人搜査

시외 연희면서세교리(延禧面西細橋里)삼십번지에서 야채농사를하고잇는 중국인강세영(姜世英)(四○)은그의집압 오이밧헤서 어떤자에게 날카로운칼로써 찔리여 죽어 잇는것을 시내로와서 야채를팔고 도라간그의 머슴양서방(楊書房)(二九)이 십사일아츰 일곱시반경에 발견하고 소관연희면 주재소로 급보하얏다 서대문 경찰서에서는 연희면주재소의 보고를 듯고서 하가(下家)사법주임이하사법계 형사총출동 도경찰부에서는 야촌(野村)형사과장 이견(二見)수사계주임 궁지(宮池)형사부장등이 성대국방(國防) 조교수 와향정(向井)사진반을더리고즉시현장에출동하야검증한결과 시체는목에약일센치가량가로찔린 흔적이잇고 왼편엽헤는 타박상(打撲傷)을당한흔적이잇스며 시체에는 빈지갑한개가 흘러잇고 또피무든몽둥이하나도 잇섯다한다 서대문경찰서에서는 오후세시반경에 시내 각경찰서에일제히 수배를 하는동시에각경찰서의 수완잇는 형사들만팔구명을 선발하야 서대문경찰서 형사대와 련합으로 수사대를 조직하여가지고 연희방송소(延禧放送所) 실험실(實驗室)안에 수사본부를 두고서 그근방일대를 중심으로활동을하는중이데 오후열두시까지는 범인의종적도 찬연아지못하얏고 다만양서방와 두명의중국인을 그사건의혐의자로 검속해두엇슬 뿐이엇다

嫌疑者또引致
●오후다섯시경에●

오후다섯시경에 이사건의 혐의자로 나히사십가량의중국(中國)인로동자한사람을 또인치하야왓다

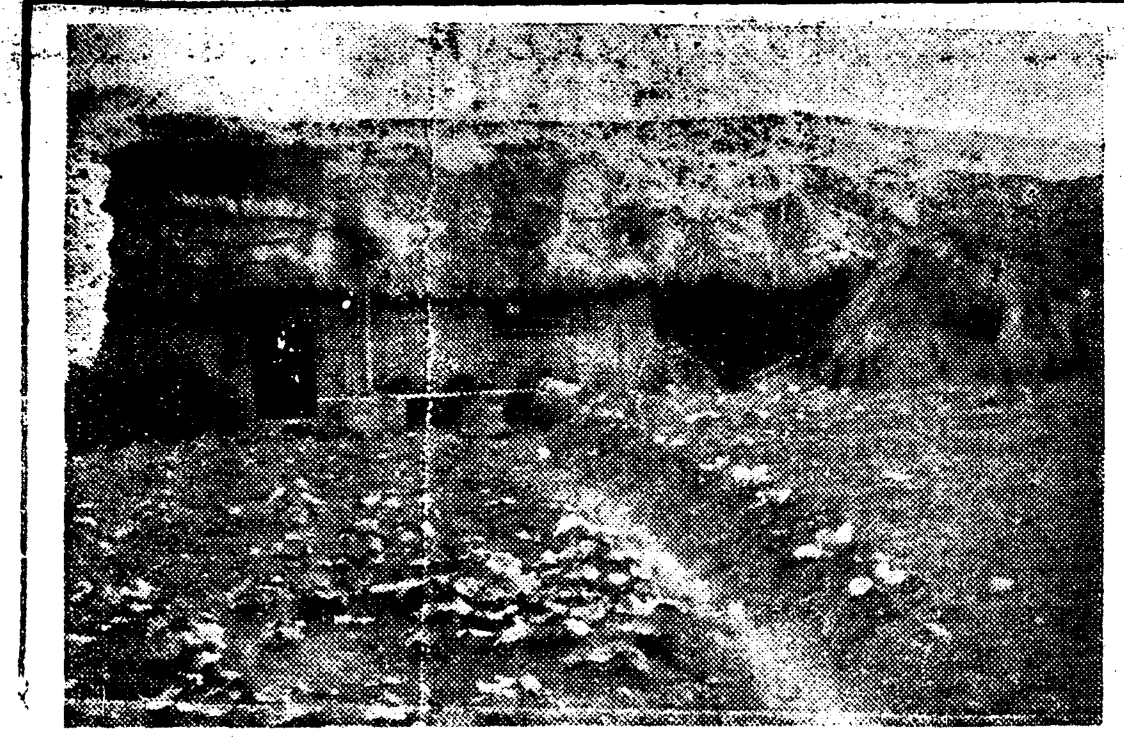

(사진은 살인사건이 생긴농막)

人家稀少한곳 去來人도別無
搜査上困難한地理

권귀중국인 강세영의 사는곳은 인가도 희소한곳인데 그이웃에는 역시야채농사하는 중국인장곽전(張郭田)의 집이잇슬 뿐이오조곰 더떠러저서 정유사제이목장(精乳舍第二牧場)이잇는데 이웃에잇는 장(張)의집에는 그의머슴(권부중국인)들과합하야 열식구가잇다 찔려죽은 강(姜)은작년가을부터 그곳에서 서대문형무소(西大門刑務所)소유의 방울빌여가지고그의머슴양서방과단두사람이 야채농사를짓고잇섯다한다 그를죽인범인은 강도(強盜)의소위인지 혹은무슨항원으로한것인지아직판단하기어려우며 들난가운데서 생긴사건으로 더욱중국사람의 일임으로경찰서에서 수사하는데도 퍽불편한점이 만타한다 그러고그가찔려죽은시간은 그의 머슴양서방이문안으로야채팔러드러간시간 즉오전두시이후 날이새기전 오전여섯시반사이에 이르난것인 듯하다한다 강(姜)은 양서방만 먼첨 야채를실려서 팔러보내고 자기는 도적놈이 오지안을가념려하야 야채팔러갈준비는 다해드러갈양으로 혼자 남아잇다가 누군 날새기를 기다리든안으로 그러케 되엇것이라고한다 그의고향은 중국산동성즉묵현(山東省卽墨縣)이라고한다

거스름돈 詐欺漢

십삼일 오후여섯시반경에 부내청엽정(靑葉町)이정목일광정미소(日光精米所) 리순재(李順載)(三三)는 백미와팟현가 십일원사십전어치의 주문을 밧고배달하든도중 원정(元町)서촌(西村)운송점압에 일으려슬때에백미와팟을 주문한청년이 나타나

老痴漢의脫線的狂態 十一歲少女와情死强要
一審十個月判決을檢事가控訴

강원도녕월읍내(寧越)기명도(奇命道)(四八)라는 로인은 작년여름에 그의친구 성순여(成順汝)의 딸이성(黃成)이라는당시 열한살된 소녀를 칠팔차나강제로괴약한 행위를하고서 말경에는서로 부부가되자고 꾀우다가 그아이가 대답을잘하지 안으니까그는 그애에는 또다시 『나는 너를버리고는 살수업스니 가치정사하자』고 강청하매 그소녀는 겁이나서 고향을길럿드니 마츰그애에 한방에서자고잇든 그의아버지가 그사실을알게되야 그를고소한것으로 말미암아 그로인은춘천지방법원(春川地方法院)에서강제외설죄(强制猥褻罪)로 징역십개월의 판결을바닷는데 검사(檢事)의공소로 경성복심법원(京城覆審法院)으로넘어가서 십사일오전에 공판이 열렷든바 삼포(森浦)검사는 징역삼년의 구형을하얏다 관결언도는 오는이십일일로 결정하얏다

五、一五事件 陸軍論告日程
●●●●정식발표하야

연긔문제(延期問題)로서분요(紛擾)를야긔한오、일오사건(五一五事件)륙군측의 공판이 금후의 일자는다음과가티 확정하고십사일 케일사단(師團)군법회의 당국으로부터 발표하엿다

八月十九日論告求刑同二十一二十二、二十三、二十四日辯論

兵庫縣의暴風雨
【神戶十三日發】 일본병고현 즙보군(兵庫縣揖保郡)일대에는십삼일새벽부터 대폭풍우가 습래하야 즙서촌(揖西村)기타 십수부락 오백여호가 침수하고순사한명이 빠저죽엇스며 다수한부상자도 내엿다는바 이로인하야 산양선(山陽線)은 일시불통사지되여잇는데 농작물의 피해도 만타고한다

鞍山西方에서 十二名을拉去
王德林部下出現

【聯合奉天十四日發】 십사일오전여덜시에동오보(東鳳堡)안산(鞍山)서방삼십리(三十)를출발하야 안산으로향하든 농상련합회(農商聯合會)자동차가 여덜시십오분경에 장충보(張忠堡)부근에와슬때 왕덕림(王德林)의부하 반만군이십여명에게 습격을당하야 승객만주인 열두명을 자바갓다 안산수비대급 헌중위(及川中尉)자수리헌병오장이하 ○명과 경찰이 출동하야 추격중이라한다

京釜線에 老人飛入
무참히죽어

경부선(京釜線)제이십삼호열차가 십이일오후세시경에 밀양(密陽)수천(輸川)사이부산기점륙십이 『키로메―틀』부근을 지날때에 륙십세가량이나 되여보이는 조선로인한명이 뛰여들어 무참히도 갈리여죽엇다는데 청명과원인은 방금조사중 이라고한다

食刀들고時局標榜
필경경찰에피검되다

【新義州】 지난칠일오전네시경에 주소를의주군 고관면로동(義州郡古舘面芦洞)에둔리긔봉(李基鳳)(二○)은다섯치되는식도를들고 동면 상고동(上古洞)한상경(韓尙敬)의 집에 침입하여 『자긔는만주에서 건너온×× 당원이니 군자금으로 금천원을제공하라 만약 듯지안을때는 박게 일곱사람의 동지가드러와 즉사총살을한다』고 위협하다가주인이듯지아느므로 식도를 휘둘러 며폭행을 하다가 그만동한씨의 가족에게 붓잡하여 고관주재소 류치장 신세를 지게되엿다 한다

일자리다툼으로 數十名衝突負傷
宣川窮民救濟工事場에서

【宣川】 지난십일오후선천군군산면사교동(宣川郡郡山面砂橋洞)궁민구제사방공사장(窮民救濟砂防工事)에는 인부(人夫)들이출동하야 십수명의부상자를내이고 마츰내공사셔지 중지하게되엿다한다 이에 자세한원인을 조사하면 동공사장은군산공립보통학교 부근에 사무소를두고 극빈자에게 출역(出役)을 허가하여오든바 얼마전부터 동면에서 상당한 중농(中農)측에서도 극빈자로 역시출역하여오든중 그들은다소 생활에 여유가잇슴으로 그리힘드지안는 일을 선택함으로선천읍내에서간 인부들과 종종충돌이되여 공긔가 악화하여감으로감독자측에서는 군산면민으로 극빈자가아닌 인부는해고하고 동시에기술방면으로 보와서 선천읍인부로는읍사무소증명서(邑證明書)만가진자이면 누구든지 사용하기로되엿든바 지난 십일정오에 해고당한 군산면인부 십여명이일단이되여 선천읍에서온 인부를 습격하야다수한부상자를 내이고 경관이출동하야 겨우진압한것이라는데 당국에서는 방금공사를중지하고 해결책을 협의중이라고한다

人妻獵姦하라다 深溝에推落
畢竟法廷에서다

【新義州】 멋업시남의안해에게 반해가지고 정교를청하다가 거절당함후 분김에 녀자를개천에 차더지엇다는『에로』사건이 볼일간 신의주 지방법원에서 공판이 열리게 되엿다=사건의 주인공되는『에로』남자는정주군이언면 방산동(定州郡伊彦面防山洞)에사는 김긔문 (金記文)(三○)으로 그는본래 그동리에서 정평이놉흔『에로』남으로녀자들에게 사갈(蛇蝎)가치 취급을바다오든바 얼마전부터 그리웃에사는 인장업(印章業)자 한모(韓某)의처리홍실(李弘實)(二五)의 어엿븐 자태에자고나도자만 한하야가지고 긔회마잇스면 축은축은이 뒤를딸어다니든차에 맛츰지난 칠월십륙일밤에 긔고타 홍실이가 자긔집에 혼자누어잇는것을 발견하고 달려들어정교를 간청하엿스나 듯지안음으로 분개하야 폭행을가한후 집밧그로 글고나와 그와갓치개천속에 차더지엇든 것이라한다

善隣商業學生 水泳하다溺死

선린상업학교(善隣商業)야학부생도 류전황(柳田晃)(一八)은 동무륙칠인과 더부러 십삼일오후세시삼십분경에 한강에서 수영을하든중 오후여섯시 삼십분경에 익사하엿는데 동일밤 열시경에 시체가발견되엇다 한다

漂母가溺死

팔월십삼일 오전 다섯시경에 원정(元町)사정목 발권소부근에 여자의익사체가 표착하여 왓는데 룡산서에서 검시하여본결과그는 도화동(桃花洞)일백이

慶北道內失業者 八千五百餘人
六月末現在의數爻

【大邱】 경상북도사회과(社會課)에서는 도내실업자를 륙월말일 현재로 일제히조사하엿는데최근 이조사에서 어든통계에의하면 작년보다는 다소실업률이 적어진듯하나 이번의조사인원십일만오천사백 사인실중업자수는 팔천오백 팔십사인에 달하야 이번 조사한 수에 나타난것만으로 보아도 유직자백명에대하야 실업자칠명의 통계를보이고잇다 이것을 다시이백원이하의 월급생활자 로동자별로보면 급료생활자는 조사인원 오만륙천 사인원일만이천륙백이십오인중 실업자가 일천이백삼십사인 급료로동자는 조사인원 팔백십인중 실업자가 삼천일백팔십구인이데 월급로동자의 실업률이제일놉다한다

『힐스』孃再訪日

요컨에 일본을방문한 불란서녀류비행가『마리스●힐스』양과 그긔관사(機關士)『바애롱』씨는팔월 중순 불란서를출발하야 다시방일(訪日)비행을하기로예정하엿는데 금번은특시바리아를 경유하야 봉천베면으로부터 조선경성에 날너와가지고대구울산(大邱蔚山)을 경유하야동경으로향할 예정이라한다 조선에서 착륙할장소는 경성비행장이고 평양대구울산을 불시착륙장으로 지정(指定)하여잇고귀로(歸路)에는 몽골경로를 반대로 비행하리라한다

兒童에게民族思想 鼓吹한前普校訓導
保安法違反으로起訴

【大邱】 경상북도의성군중리동(義城郡中里洞)권의성(義城)공립보통학교훈도 윤긔석(尹基錫)은 재작년오월 재직중에 자긔가담임한 오학년학생에게 민족주의사상을 고취한혐의로 금년륙월 의성서(義城署)에검거되여 취조를 밧고지난삼일 보안법위반(保安法違反)으로대구지방법원검사국(檢事局)에 송치되여주정검사(酒井檢事)의손으로취조중이든바 취조가끗나음으로 십이일보안법 위반으로 대구지방법원공판으로 넘기엇다는데 공판긔일은아직미정이다

反戰『데이』關係? 咸興서兩靑年被檢
方今取調하는中

【咸興】 팔월일일『반전(反戰)데이』격문사건 관계자를 인치하야 련일취조를 속행하고잇든함흥서고등계에서는 지난십일일밤에 다시활동을 개시하야 함흥시내본정(咸興市內本町)방면에서 청년이명을 검거인치하엿다는바『반전데이』격문사건직후이니만치 혹그관계가 아닌가 추측된다고한다

佛蘭西巡洋艦

【仁川】 불란서순양함『주르지―트류이』호는 오는이십팔일에 인천에입항하엿다가 이십구일에 출항한다고 경성불란서령사로부터 인천부에 통지가잇섯다한다

廣津架橋陳情團
자동차협회에서지정하여

한강인도교를 새로히 대규모로 가설하는 동시에 현재에잇든다리를다른데 옴기게 된바각처에서 교량가설을 필요히녀기는곳에서한강인도교한나를노코맹렬히활취 운동을하는 것은본보에루차 보도되엿거니와 경성에잇는 경긔도자동차협회(京畿道自動車協會)를 중심으로조직된유지일동은 한강(漢江)상류 광나루(廣津)에 가설하여 달라고총독부와 도당국에 십이일에또진정을 하엿다한다

看護婦가一齊中毒 患者看護에大恐慌
平壤素麵中毒事件續報

【平壤支局電話】 평양도립의원식당(平壤道立醫院食堂)에서 소면(素麵)을먹고 중독된 사건은 작보하엿거니와 그자서한내용을드른즉 식당에서만든 소면국물이 쉬엇든것이 원인이라하나 국물이 남은것이업서 실험할수업다하며 중독된자가 대부분이 간호부(看護婦)이고로 방금 도립병원에서는 환자간호할 사람이업서 진남포(鎭南浦)부립병원에간호부와 평양시내 각사립병원의 간호부를 림시응원을바다간호중이라한다

번지 량흥순(梁興順)의처 송순이(宋順伊)(三三)로 판명되엿스며그의남편이 고발한바에 의하면그는 이십일일권에 부내암근정(岩根町)륙십팔번지 압 한강가에서 오복(五福)이라는 아홉살되는아희를 데리고 빨내를하든중실수하여 강에빠젓는데 오복이는 빨내방맹이를 내여밀어 그어머니를 구하려하다가 맛치지못하고 그는 장마뒷헤

二割以上되는 不正度量衡器
西署管內서

흐르는탁류에 휩쓸러떠나려간것이라하며 시체는 남편에게내어주엇다한다

경성부(京城府)에서는 룡산서(龍山署)서대문서(西大門署)관내의 도량형(度量衡)의제일종검사 즉임정한장소에 도량형을모아오도록 미리통지 하야노코검사한결과 검사밧은 인원은천이백칠십 오명이고 검사방은도량형개수는 삼천칠백 이십개인데그중불합격 된것이 칠백사십오개의 다수에달한다더라

鞄藏屍體事件 容疑者等逮捕

【電通上海十四日發】 『추령

工業實驗所에 비단六十疋盜難
◇平壤에怪賊橫行

【平壤支局電話】 십사일오전두시로 여섯시사이에 평양기림리(平壤箕林里)에 잇는 평안남도 도립공업실험소 염색부(平安道立工業實驗所染色部)에던 종적이 묘연하다한다 괴한이 침입하야 시내각상점에서 염색(染色)을 위탁바든비단 륙십여필(疋)시가일천수백원어치를 절취하여갓다는바 범인의

自然의로맨틱作品 東海의絶景松島
前津築港에奔走한洪原邑民
【二】 洪原서故李灌鎔博士絶筆

홍원은 일권에『로맨틱』한지대이나 져긔외에는 굴(窟)에반드시 무슨전설이잇슬것이요 커다란바위에는 력사가잇슬것이다 공민왕(恭愍王)때에 리계(李桂)가원(元)나라의 맹장을 격파한 함관령(咸關嶺)의 고전적(古蹟)의 [illegible]읍의 서편에 잇다고하고 우아(牛娥)란 미인이 수절하기위하야 도동해이사(蹈東海而死)하엿다는 사랑산(思郞山)의 절부암(節婦岩)이 읍위 동편에잇다한다 이것은 권대의『로맨쓰』가 사람의긔억에 남어잇는것이거니와 홍원에는자연경개지『로맨틱』하다 그절경이라는송도도 절국은해금강(海金剛)한조각의 모방으로서 금강산권체의『로맨티씨즘』을 가리 일종의『로맨틱씨슴』을표현하는 자연의작품이다 즉 괴상히된 그러나 아름다운자연이다

◇ 권진만(前津灣)의 중간에 로송(老松)이무성한 난대업는듯거진섬(Breague Isle)하나가한번 쇠너지고또한번쇠너지며만(灣)의 한가운데로 내미러서 업섯드면 무미하엿슬 너른만이좀재미잇게 되엿다는것밧게 아모것도업다 『그것이 적으냐』고 홍원의애향정(愛鄕情)이반박할것이다 모든로맨틱작품과가치『괴상』의미를 평범화하야 미의긔픈맛보다도 괴상의 재미스러운것이압서게 되는동시에 재미스러운것은 알고보면 별수업서서 두번재볼때는 신기스러운것이업서진 무미한것밧게 남지안는것이다 그러나 아무리단조하여도 읎이안뵈이는 커바다와 언덕새의 저물빗은 언제보든지 쾌감을이르키고잇다

내거는 송도보다도 그언덕새롤절이 경쾌히 뛰놀고잇는옥성동(玉姓洞)의 해수욕장이다 여긔는 아직맥주광고도안붓고 붉은이불의 억지의미소도 볼수업다 초락의농가아해들과 고향에도라온·회생들의 식식한웃음과대자연의 환희가 흘럽엽시뵈인다

◇ 홍원사람들은 이 자연의로맨틱씨슴에 도취하지는안는모양이다『알프스산중의 호수(湖水)』몃개를 수려한긔발등에 리용하야 서서(瑞西)왼국의 긔차를 된긔화하겟다는계획에 자연미보존이란 표어로 맹렬한반대운동이 니러낫든것이 생각난다 홍원사람들은 이처럼 보수적은아니다 그사랑하는송도를 리용하야 여긔 서편는방축을 더쌋고 권진에 축항(築港)하게획을세우고잇다 그러면 명사(明沙)도 업서지고 연롤절도 호려질것이요 송도는 적란언괴에 파무칠것이다 아무리 연실주의적인·홍원사람이라도 이러한결과를 생각 못하엿슬것은아니나 권진축항이 홍원발권의장래에 막대한영향을 가진고향에는 이의롭을수 업는모양이다

◇ 권진어업조합(前津漁業組合)이 중심이되여 군수경찰서장들을 고문으로하고 권진축항긔성회(前津築港期成會)가성립되여잇다 회장은정상효무(井上重武)란일본인관리 부회장은 박동규(朴東奎) 상무는 지변건길(池邊建吉) 리창현(李昌鉉) 등외 어업가기타 도평의원해산물상 잡화상등의 말하자면홍원의 상업부(商業部)어조아지』가쉐원노후단체다 발긔회(發起會)를 일단로오는리수의 록면오천이 라대부분의비용을 소비하고 요구하 [illegible]는것은 동민이 축항계획에 반대한다는것이 아니라는것이다 부역(賦役)의 형식으로 강제모금을 식히지안코 축항비로 공모(公募)하는 두지안는이상 농민으로서는 구레여 반대할 하등에 적리유는 차거내지못하엿다

◇ 축항이 되지안어서 각끔인명 가옥, 가축, 교량, 선박, 어물등에 미치는손해가 막대하다고볼수잇다 일찬에는 파도가 이십사명의인명과 오십이개의가옥 오십의교량 삼십여척선박을 휩쓰려버리고 구백십팔원의 손해를 주엇다 물론이손해는 홍원 권체보다도 권진이란 일부분에만 직접으로 관계되는것이나 만일 이십년동안에 아홉번이나 이러한재해가 잇섯다면 홍원군권체 내지 함경도에까지 영향이 만아니라 군수 김돈희(金敦熙) 씨의 말에의하면 중강진(中江鎭)도로가 통하는날부터는 함남(咸南)평오지(咸平奧地)의 물산을 수출할데는 권진항가치 편리한곳이 업다는것이다 축항의 반대리유가업는이상 문제는 경비에잇스나 이것도축도(竹島)가튼 연와긔초공사가 잇어되어서 삼십만원이면 족할것이라한다 그래서권진축항긔성회 에서는 밥시월여권에총독에게 진정서를제출하고 본년사월에는 대표삼인이 총독부에까지 파견되여서무국 긔타관계당국자를 방문하고 축진교섭을 개시하엿다한다

◇ 編輯者로부터―이한편의 긔행문은 고임성 리관용박사(一星李灌鎔博士)가계속몰로 끗을마치지 아니한채 불행히세상을 떠난까닭에 이로써끗을마치고마는것이다

天道教會 地日記念
盛大히擧行

시내경운동 천도교회에서는 십사일이 동교케이세 교도최해월신사의 승통(承統)한 칠십일회 지일긔념(地日記念)일임으로 오권십일시부터 본교당안에서 경향신도가 다수참집한 가운데집레김경함(執禮金庚咸)씨사하에강사 리돈화(講師李敦化)씨의 설교가잇슨후긔념송(紀念頌)을 합창하고 동십이시 장엄한가운데식을맛치 레면에업는 대성황을 이루엇다고한다

크는시체의 괴사건의용의자체포에대하야 일본령사관경찰은 포도아 련사관으로부터 체포장이수교(手交)되기를기다리든바 십사일 오후한시이십분 동국령사관원으로부터 체포장에 서명한 (領事)로부터 체포장에 서명한 사관원회하에 공부국 경찰의 손으로 용의자인『바토릭크―리메데오스』와『미오세리메데오스』의 형제를체포하엿다

運動競技

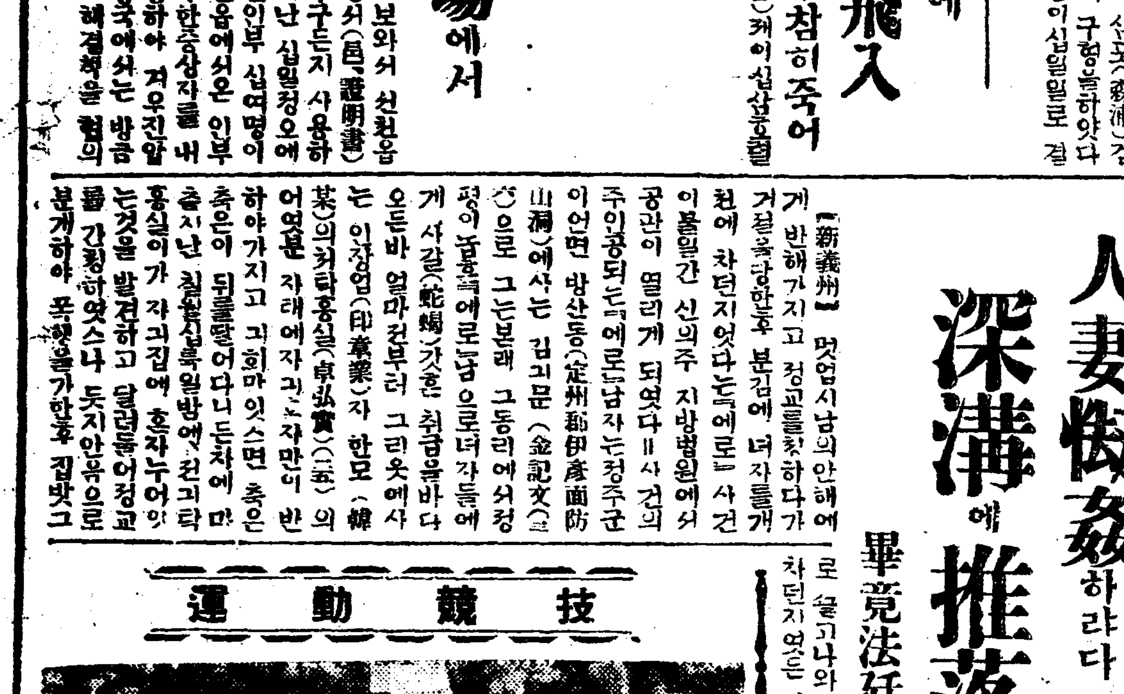

(寫眞은優勝한兼二浦軍)

盛況이룬西朝鮮籠球 優勝은兼二浦軍에게
崇實中學善戰惜敗

【沙里院】 沙里院籠球協會主催 本社沙里院支局後援의第二回西朝鮮籠球大會는 豫定과가티十二日午前十時부터 沙里院農業學校코―트에서擧行되엿다 參加한八팀의入場式은會長崔昌梧氏의式辭로써끗치고 뒤를니어競技의幕은열니엇다 遠來의崇實中學對兼二浦決勝戰은 猛烈한接戰을거듭하야 勝敗를헤아리기어렵드니 兼二浦軍最後攻擊에効果잇서드디여 同大會의所定한榮譽의 優勝盃를獲得하엿다 當日의 戰績은다음과갓다

【第一回戰】

【勝】		【敗】
沙農校	23—14	海洲
崇實	49—19	瑞興
兼二浦	24—14	光成B
光成A	31—13	沙里院

【準決勝】

崇實	18—11	海州
兼二浦	24—10	光成A

【決勝戰】

兼二浦	46—37	崇實

女子背泳世界記錄
◇米國의호름孃의作成◇

뉴욕의女流背泳選手에리나●호름孃은七月二十一日뉴욕市에서開催된女子水泳大會에二百二十碼(舊의前記錄二分五七秒八)를二分五七秒二로更新하야女子世界選手權을獲得하엿다

朝鮮橫斷마라손
韓·吳·韓三君京城通過

朝鮮橫斷마라손選手韓啓俊●吳東祐●韓善職三君은八月一日順安을스타―트로元山●高城●海金剛等을거처 十三日午後五時議政府를通過하야 同六時淸凉里에이르러 疲勞한 하로밤을지나고十四日午後一時京城에到着되엿다 一行은자못元氣旺盛하엿스며豫定한十六日에는 期於히鄕里順安에到着하겟다는것이 三少年의悲壯한決心이엿다

스포―쓰人事

▲滿洲女子排球選手一行은 十五日午後五時入京豫定

▲對奉天戰에優勝한 全京城水上軍一行은昨夜九時二十分京城驛着車로歸京

今日의運動

▲早大第二軍對全京城野球戰은午後四時부터京城球場

폐물리용과 ─녹빼는법─

여러진양산리용법 양산이 다 허려서 쓰지못하게되면 그우산살을 리용하야 쏫나무가튼데다가 벗처주면 대단히편리합니다 그런데 풀은때 키라도발으면 모양도 승치안코보기가조흡니다

옷에녹이무든때 옷을대리다가 혹시대령의 동녹이뭇을때에 이것을 업새랴면의 수산(蓚酸)을 한수가량쯤차곱보두잔만치 물는물에다가 푸러 더운때 에씻고 곳 그것을찬물로씨스면 빠집니다

미국대학에서 결혼과설치
◇리혼을방지할목적으로

대학에서는 권과로하야 남녀권학생이 반듯이배울과목으로 되여잇는바 그내용은 남녀학생에대한 결혼괴 가정생활에대한 세계사람의 리혼률은 평균 사십오 버지 륙십에대하야 『하아』라는수가 되고 잇서서 요사이 미국에서는 『우메리카대학』에다가 (結婚料)를 설치하게되엇다고합니다 그래서 현재「결혼과를둔대학은「고트라」대학과「길보드」대학이라고 합니다「길표─드」중리혼(離婚)수가제일만타고 할만한 미국사람도 교육정도놉흔 부부될사록 리혼률이적어서 그비교를 보게되면 대학교육을밧은

결혼과란 지식을 너어주게된다고합니다 그래서심리학담당의부인교수가 주임이되여서 학기말에는시험을 업중이본다고합니다 그러고 『바른라』대학은 일반에게 공개를하야 일주일에일회식 강의를하게되는바 수업료는 독신자(獨身者)는 한달에『오볼』노 그강의내용은 결혼에관한 과학적(科學的) 실제적연구로 결혼생활에미치는유치적 정신적 경제적 사회적종교적 각방면으로 가르치게되야 사이미국에서 큰주목을요며 흥미를가지고 잇다합니다

환절긔위험한…… 부인병과신경 (2)
먼저그원인을아라보자

產婦人科院長 許信

이와가튼염증은 골반안에잇는 **부인**에게는 독특한 장긔에 발생하는것으로만도 그수가 만하서 흥은 자궁내막염(子宮內膜炎) 자궁주위염(子宮周圍炎) 골반결체직염(骨盤結締炎) 라팔관염(喇叭管炎) 란소염(卵巢炎) 방광염(膀胱炎) 뇨도염(尿道炎)등이니 이와가튼 모ー든병의원인는 일반이 산후에불섭생이나 임독성으로 발생하는것이 만흐며 이런병으로 말미암아 생기는 신경통은 급성시긔에는 발열(發熱)을 병합하는것이며 국부의 신경통이외에도 원격(遠隔)한 부분의신경통도 병합하는것입니다 즉 요통이라든지 두통 하지통가튼것이니 이와가튼것은 급성시긔에 발열로말미아마 낫타나기도하나 직컵영향을 밧고잇는 신경의 반사적으로 동통을발생케하는것입니다 셋재로는 내분필작용의 불완전으로 발생하는 신경통이니 례하여말삼하면 아모 **원인** 업는 부인에게 월경통이 심할때에 란소로만드는 약제를복용케하면 그동통이 업서지든지 혹은 경쾌하게되여 버리기도하며 월경시에 심한두통, 가슴이울렁거리는것 가튼것은 란소의 내분필 작용의완전치 못하야 발생하는것이니 특히자궁의 발육부전(子宮發育不全) 만성란소염(慢性卵巢炎) 란소의 긔능부전(卵巢機能不全) 혹은란소를내분필적으로 지배하고잇는 뇌하수체전엽(腦下垂體前葉)의작용부전등이잇슬때에 발생하는 것으로 이러한증세가 잇슬때는 그부인에 체질에 따라서 흑은 솜매업는살이울오기도하고 흑은살이 마르기도하며 빼빼로 피가 **머리**로모여오르는듯키상기가 되기도하며 가슴이 울렁거리고긔신에 화끈증이 생기기도 합니다 이러한증세를 합병할때에는 단지신경통이 발생할뿐안이라 후에딴살함 정신적 변동을 일으키기도 하는것입니다 넷재로는 골반안에잇는 엇던장긔에서 독소가 생겨서 그것이그 국소에잇는 신경을 자극하는까닭으로 신경통을발생케하는것이니 례하면자궁내 적염이잇서서 대하(帶下)가심히증할때에 그대하가 밧그로 나오지못하고 자궁이나 질내(膣內)에서 부패하면그썩은독소가직접으로 요부신경을자극하여 요통을 일으키기도하고혈액(血液)에흡수되여서 요통이외에도 **두통** 사지통가튼것을일으키기도 하는것입니다

兒童漫畫 풋뽈선수 ─ 九玄

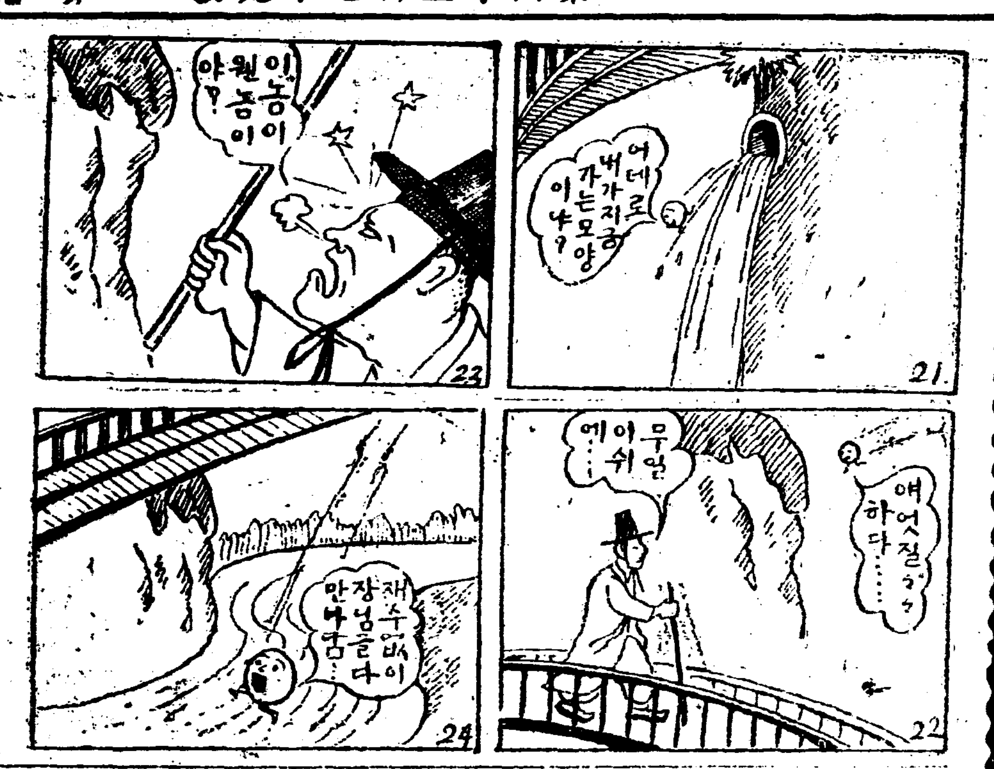

녀성은알자 ◇임신과섭생◇

平壤 朴明心

부인은임신(姙娠) 분만(分娩) 육아(育兒)에대한 중대한짐을 걸머지고잇습니다 육아에대하여는 추후긔회로미루고우선 임신분만만 적어보기로하겟습니다 한부인이임신하여 분만하기까지 그위험성이 마치남자가 무기를걸머지고 전쟁마당으로나가는것과 조금도못지안을것입니다 그러나현재우리조선부인의 대다수는임신분만은 녀자에게반다시 잇는의무(義務)로 생각하고 조금도그위험성을늣기지안는것갓습니다 이것은의학(醫學)의큰 힘입니다 그러나 그위험성을무시하는 용감과임신분만을 한의무적으로 긔계적책임감에는놀라지안흘수업습니다 이제이아래적으려는것은 도리혀의학적상식이박약한 부인들에게 임신분만에대한 상식을 알려드리려는것이나 안을가하는 념려도업지는안치만은 그위험을버고 미리방어하여서 중대한책임을 다하게하는것이 도리혀 도움이될가합니다 임신과분만은 병은아니나 만일

임신중 에섭생(攝生)을잘 못하거나 분만시실수가잇다고 하면 산모에게횡사의위험성이 지도 업다고두가단언하겟습니가 섭혹생명에는관계가업다할지라도 치명적병으로 일생을 마출것이니 위험한것이한두가지기안입니다

이제임신부가 임신중과 분만까지주의할뎍가지를적으려합니다

임신십개간월으특히다음에멋가지를 주의하여야 합니다

첫재‖ 심신(心身)을 항상 유쾌히가질일

둘재‖음식물은 가급적 자극성을피할것

셋재‖먼려행을피할것

넷재‖운동을적당히하되산보나흑은 공기조흔곳에 건니는것은 조흐나신체에 동요가되는운동은피할것

다섯재‖수면과거는일정한시간에하되수면은충분히할것

여섯재‖남편과동거를가급적피할것

이상에가지를특히주의하되임신중에는각금 전문의사에게진찰을바더 이상이업나주의할것입니다 특히분만시에는 산과전문의나산파의손을 비는것이조흔줄압니다 이상이생기기전에 미리그런위협성을 미연에막지할수잇고 특히유전병을가진부모의아이 일사록더욱주의할필요가잇을것입니다

라디오

八月十五日(火曜) (波長四九二米)

◇午前一一時五分 氣象通報 料理法 日用品時勢 京城府廳發表

◇正午 時報 今日프로그람發表

◇同午後〇時五分 古談 新婚夫 趙東秀

◇同〇時四〇分 뉴ー스

◇同二時 家庭講座 法律上으로본婚姻(二) 尹元上

◇同四時 뉴ー스 職業紹介事項 (이어서) 野球試合實況 早大─全京城─ 京城運動場으로부터中繼─

◇同六時 童話 선공쥐의서울구경 李定鎬

◇同六時二五分 라듸오學校 孝子이야기(二) 金秦洽

◇同七時 뉴ー스 天氣豫報

◇同七時三〇分 講話 道德과正義(二) 辛泰嶽

◇同八時 俗謠 一、遊山歌 二、제비가 三、平壤歌 金泰運 李顯在

◇同八時三〇分 楊孝과大笒 別曲 金一秀 方信煥

◇同九時 連續唱劇調 三國誌中(二) 南屛山東南風비는데 曺學珍

◇九時三〇分(A)時報 氣象通報 뉴ー스 翌日프로그람發表

第一放送順序

八月十五日(火曜)(波長三三三米)

▲午前六時(A) ラヂオ體操 ▲同一一時二五分 野球速報(全國中等學校優勝野球大會)▲午後〇時五時 映畫物語 眞珠夫人▲同二時 家庭講座 衣類洗濯に關する常識(一)▲同二時四五分 野球速報▲同五時五〇分 野球速報▲同六時(一)ラヂオ夕涼ミ(第三日) 高原の牧場から▲同六時二五分(S)(二) 周防灘を繞る般若姬の傳說と史蹟を探ねて▲同七時三〇分 浪花節 曉空關大隊長 山本重行作▲同八時(B) 浪花節 川中島 岩櫛喜宮一作▲同八時三〇分(A) 浪花節 長坂 嵐大北案作

家庭講座 午後二時

法律上으로본婚姻 尹元上

人生生活에가장重要한婚姻 누구나다알어둘必要가 잇는이問題에對하야 法律上그必要한條件을들어가면서 말슴하고저합니다 더구나 朝鮮에서民事令改正以後從來에 等閑視해왓던 婚姻當事者의意思如何 婚姻屆出의效能 그리고成立條件未備의事實上婚姻의運命如何 夫婦가된後附隨的效果로 當事者間에 身分上또는 財産上如何한 變化가發生한다는것 婚姻解消라는離婚問題에對하야 協議上離婚과裁判上離婚의 差異等을 次例로말슴드리고 다음에法律上으로離婚하라면 如何한手續이必要하다는것을 말슴하고저 합니다 以上

라듸오學校 午後六時二五分

孝子이야기 金秦洽

萬古에 孝子로傳해오는偉人들이少年時代에 父母님에게孝道바친이야기를 드릴까합니다 大乘本想地觀經이라는 佛敎經典에는 一父恩如天하고 母恩如地라하고 悲母在堂名之爲富 悲母不在名之爲貧 悲母在時名爲日中 悲母死時名爲日沒 悲母在時名爲月明 悲母亡時名爲闇夜니라하엿슴니다 이것을보면 父母님中에도 母親의恩惠가업지못하더한중重한가를 알겟습니다 이제舜님금과 閔子騫과 王祥과 孟宗과曾子(參)와丁蘭과 元穀과 白兪 黃香等九人에分하야 徽天의孝子로 이름이놉흔 支那歷史에傳하는孝子이야기를 드리고저합니다

講演 午後七時三〇分

道德과正義 辛泰嶽

사람이 生活하는데는 어떠한 行爲를要합니다 卽사람은行動하는것입니다 이人間의行動이 오래反覆되는데依하야 어떠한 習俗을나흐며 어느習俗이어떠한程度까지 觀念化한때에미처서 一의社會的規範이되어 人間으로하여금行動할에잇서서 그規範에悖하지아니치못하게합니다 그래서人間行動은 여러方面으로牽制되며 그牽制되는데두가지形態가잇습니다 一은自律的의것이오 一은他律的의것입니다 卽하나는道德이오 하나는法입니다 그리하야道德은善의

◇明日順序◇

八月十六日(水曜)(波長四九二米)

▲午前一一時五分 氣象通報 料理法 日用品時勢▲正午 時報 今日프로그람發表▲午後〇時 俗謠▲同〇時四〇分 뉴ー스▲同二時 家庭講座 法律上으로본婚姻(三)▲同四時 뉴ー스 職業紹介事項▲同六時 唱歌劇 海水浴場▲同六時二五分 라듸오學校 孝子이야기(三)▲同七時 뉴ー스 天氣豫報▲同七時三〇分 講話 道德과正義(三)▲同八時 流行歌▲同八時三〇分 映畫이야기 마데론의悲劇▲同九時 連續唱劇調 三國誌中(三) 赤壁江上 大攻火戰▲同九時三〇分(A) 時報 氣象通報 뉴ー스 翌日프로그람發表

完美를目的으로하며 法은正義의實現을目的으로하는것이니다 그러면『正義란무엇인가』로부터말슴해가고저합니다 以上

안더ー센童話 성양파리少女 (完)……고긴빗 譯

소녀가 발을혈며 고내민족그 만성냥불은 써젓습니다 난로도 써젓습니다 소녀의손에는 다다남은가지박게업습니다 소녀는 또성냥가지를 쐐아서 불을켯습니다 다불이환하게 빗치일때에 겨테잇든담은 열븐권과가티 속이 들려보혓습니다 그래그안을들여다보니 방안이잇고 그방안의 힌보우에는 갓구어노흔오리고기내음새가 맛잇서보혓습니다 그런데 예상하게도 구어노은오리고기가

접시 에서뛰고나 참나 등에 박인채로 와갈과삼지 결어단엿습니다 마루위를 는데로걸어와습니다 오리는소녀잇 아페에 성냥불은 그만써지고 남은것은 다만 차고찬 썰갑 이엇습니다 소녀는 또한가지 쐐아 불을켯습니다 이번에는 제일아름다운당기가보혓습니다 그당기의 아름답고 유나게생긴것은 소녀가거리에서장사하는 부자집ㅅ 류리창에잇는것보단도 더조왓습니다 그순인 당기에는 등불이달이어서 소녀는 한업는 아름다운 그림을 보는것가탓습니다 이때에 성냥불은 또그만써젓습니다

놉히 한업시만흔등불는차차 올나서하날의 별이되엇습니다 그가운대한아는떨어지면서 한줄우의긴불띄를그엇습니다 『아아지금 누가죽엇구나!』

어린소녀는 혼자수군거렷습니다 그것은 돌아가신할머니가 『별이떨어지는것은 사람의혼이 하날로 올라가기때문이다』고 가르처주신까닭입니다 그할머니는이소녀를퍽사랑하엿습니다 소녀는 성냥가지를 또한아 쐐아 당에그엇습니다 사방은환하게밝아젓습니다 그러고 그환하게밝은속에 해죽웃으며 다정한얼굴을한할머니가 보엿습니다 『할머니 커를다려가세요 부대 커를 다려가세요 성냥불이 써지면 할머니도 안이보히실줄 압니다』

성냥 불이써지니깐 더운난로도 업서지고 구운오리고기도안 보히고 그러케아름답든 순인 당기도 안보임니다그려!』 하고소녀는 소리를쳐습니다 다그리고 남아잇는성냥갑에 그엇습니다 이것은엇더케환하게 밝든지 소녀는 차차치운것 갓습니다 소녀는 두팔에셔안고 놉히놉히올나 도 몰으고 배곱흔것도 니커버리고 무서운것도 업게되어 두사람은 고히평화한 나라로 갓습니다 치운새벽이 희여올 그러나 에 남의집담겨레서 **소녀**는빨을샛쐐앗케붉히고입에는우슴을띄운채로 얼어죽엇든것입니다 새해아츰빗은 이적은죽엄을빗치어주엇습니다 소녀는 손에타다남은 성냥가지를쥐어잇섯습니다 이것을보고 사람들은『이애가 얼마나치워서 성냥가지로 몸을덥게 하랴고햇슬가?』함윤이고 아무도 아름다운것을보면서 환하게밝은가운데 할머니와함께 새해를마즈러간것은 몰낫습니다 (끗)

련애전선에 이상업다 절대실련안한다

녀자로써자긔가사랑하는남자의 사랑을 한몸에가득이배아서갓게되는것은 엇더한세상 엇더한나라에서든지 가장생각할바 문제인바 이것은매우곤란하야 생각하는남성에게 사랑을밧지 못하고 생각지도안은다른사람에게생각케되야 김을일코헤매는경우가적지안습니다 여긔에 대하야 녀류작가(女流作家)로 일홈을 날니고잇는『허ー민·베스니』부인은 녀성으로서『사랑』의 승리자(勝利者)가되는방법에대하야 발표하게 되엿습니다 그런데이것이동양인에게도 마즐는지모르겟스나 여긔대한것을 몃가지들어보게되면다음과갓습니다

(일) 당신의먹은마음이 남성에게 직시알게되엿다고 생각하게될때에는 그를당신 가장총명한방법으로 인도하야나아가도록 하지안으면안됩니다

(이) 당신이사랑하는남성에게 너무나 선량(善良)함이 지내치게된다는것은 생각할문제입니다 대단이선량한남성이라도 녀자의 그러한태도에는 도리여 실증이 생기게됩니다

(삼) 너머겸손한것은도리여 거만한것가티 보임으로 당신에게너머리익을밧지못하게됩니다

(사) 상대자의남성이검으면서 잇게됨으로 발견할때에는직사로 신선한자극을 주어서 다식은 사랑을다시금처음에 밧든렬렬한 사랑으로 복활되도록 노력하지안으면안됩니다

(오) 남성의 권태를늣기게하는것이『련애』에 패배하는 가장큰원인이됨니다

(륙) 대단이주의하고 행동을삼가하십시요 그러고 무슨일이든지 재빨니하십시요 그러치안으면 남성이 다른길노갈는지도모르는것입니다

가정의학

엇편안약이 조흘니가요

문 커는금년 이십세의미혼녀학생이온데 명년상급학교입학준비로 공부를열심히하는중인데 알등로눈이약해질념려가잇서서 지금부터 눈을보호하기위하야 약방에서 대학목약이라는안약을쓰는중인데 눈의건강과 미용상해가되지안을는지요 선생님의의견을가르켜주십시요 조흔안약을가르켜주십시요 (宣川一讀者)

답 대학목약을불론하고 무슨약이든지 눈의미용이나 건강을위하야 목적으로쓸필요는 업습니다 아모리공부를열심으로하시는중이라도 월슥이자고 월슥이러나며 정한불로글을자조잇되 독서거리를갓가히하지안으면 가합니다 도리혀이나 결막염가든무슨안질이잇거든약을쓰시요 (醫士 金乾燮)

냄새가시려요

문 이십팔세청년인바무슨병인지 새하고는 집새합니다 그리하야 자동차를타도 이십분동안만되면벌서골치가압흐고 심하면구역까지하여서 그여히나리고맙니다 냄새가심하면더합니다 무슨약을먹어서곳칠가요 그리고 또한가지병은 안잣다가볼근이러시면 정신이핑돌고 눈이캄캄하엿다가 좀잇스면괜낫습니다 이때문에 한약은상당이먹엇스나 별효험이업스니엇지합니가 (梨浦 錦溪生)

답 신경과민증이 잇슬때에 이러한증세를볼수잇습니다 랭수마찰, 일광욕, 해수욕, 등산, 보건체조가튼것을하야 신체의강장과신경의훈련을밧도록하야보십시요 약치료법으로는 좌기처방을복용하야보십시요

一、부로부라ー루 一、〇 유당 〇、五

二、토니궁 一〇、〇

우일일량분삼포 식후삼십분

우일일량분삼회 식후두시간 (醫學博士 任明宰)

코가허려요

문 이십오세의 청년으로 코안이헐어서 칭팔개월전부터 매독환자이올는데 혈어서 백약을써도 코안이마르며 니어찟하면조흘까요 의생은멀지안어 더러진것갓다고합니다 튼효약을 가르커주십시요 (元山에서 一審査生)

답 코안이헌다고 죄다 매독이안니외다 반다시 혈액검사를 하여보시요 혈액검사의결과 매독이 확실하면 치료는그리어렵지아니합니다 (醫學博士 吳元鍚)

약혼한남자가 정조뺏고파혼 이사실을숨길가말가애타는 십팔세녀학생

엇지하릿가?

문 커는십팔세의처녀로 모녀학교사년급에재학중이올시다 삼년전에모전문학교K라는학생과약혼하야 제가녀고보를졸업하기로하엿섯습니다 그런데두달전에 동모와가티극장에구경을갓다가 약혼한K티를맛낫습니다 그래서 어두컴컴한중국료리집한방에드러가서 밤참을먹게되엿습니다 이곳에서K는커에게 폭행을하야 커는힘써뿌리첫스나 녀자의힘으로엇잘수업시 폭행을당하고말엇습니다 폭행을당한후 약일개월가량되여서 K집에서약혼해소를해달라고하여 커의부모는아누볼청도모르고 허락을하엿답니다 사람들의말을드러보니 K가교내나교외에서 대단히 불량한 소년이라는 명충이잇다고합니다 다 폭행당한것을대단히후회합니다마는 엇잘수업습니다 이것을부모님에게사실대로말하릿가? 말리가요? 그사실을숨기고 졸업하야다른남자와결혼할가요(馬山一女學生)

혼자숨기고 일후조심하라

辯護士 辛泰嶽

답 지금후회한다니 다시 할말이업지마는 아모리 약혼한남자이라고 할지라도 느즌밤에 요리집가튼데를 함께드러간것이 잘못입니다 보통생각할때에 이미약혼까지한 남자이니까 함께단여도 일이업스리라고 생각할는지 모르나 그러케 생각하는 그것이 틀닌생각이외다 약혼한 남녀일사록 더욱더조심하야 서로공경하고 그교제를 엄격히하여야합니다 젊은때의 흥분되기쉬운 기분에실니어 일생을 그르트릴 행동에까지 이르른 실로 유감이라고아니할수업습니다 결혼전의남녀가 정도이상의 교제에까지 드러감은 흔히 그약혼을 파란에빠지게하나니 이러한 남자들의 방종(放縱)한심리(心理)관게도 참작하야 교제할필요가 잇슬줄압니다 이제당신도 다시는 그러한일이 업도록 특별한 조심이잇서야 할것이며 그러한말슴을 구태여부모에게까지 말슴올여 부모에게 근심을끼칠필요는 업슬것이외다 한번실수는 엇질수 업는일이니 이번그일을 큰교훈으로하야 일후의 행동에조심하야 나아간다고할것가트면 도로혀 화(禍)가변하야 복이 될것입니다 조금도 낙심함이 업시 일후의 수양(修養)에노력하십시요

人形의 집을나와서 [73] (一名 「노라의後日譚」)

李萬植 作 吉鎭燮 畫

새동무(四)

노ー라가 시골잇슬때에 병혁이와의 사이를 형순이도 의심한 사람이라면 노ー라의 맛는 말조가 속이고굽어다보이는것일것이다 말을 돌어노코 노ー라는 자편의 말대답보담 눈치를 더 여살폇다

『네 그저 여전히 그러케지내가지요』

형순이의 얼골이 심상한것을보고 노ー라는 마음을노코 다시뭇는다

『그애 종적업시 나갓다 든 병혁씨는 그뒤소식이 잇나요』

『몰으겟서요……작간 풍편에 들니기는 서울와서 잇다고 그러는데……이번실상 병혁이 벽씨한테가서 돈좀 취해가지고 왓는데 서울간다니까 혹 알도리가 잇거든 병혁이 소식좀 알어다달나고……그러든데요』

노ー라는 병혁이가 서울잇다는 말이 처음 솔깃이 반가

나 내곳는것이다

『그래서 머 재미도 좀 주고십허서……그런 상의도 해볼려구……』

노ー라는 처이라도 핵 배려주고십흔것을 억지로참엇다

『그거야 자랑해서 하시지요』

『아ー니 그래도 그러케 커야 멀 압니까』

『그건 염녀마세요 맘에섭섭치 다정하게 지내시든터이니까……』

『그러니까 말슴입니다 기왕무엇하실다면── 그래도 재가잇스니까요 하면 커는 커대로 할도리를 옴녀주는게 커임 조흠 뜻한데── 커도 가치좀 할케 울니는것인지 재롤 어가해서…… 커는 구경도 못해서요 지 롯히 『재락게 몰음니다』 긴치아니하게 벽것이나요』 목 어고나선다 안잡재기가한 재환이는 그나마 되엿다십

편지를 쓰고도 형순이는 다시 오지를 안는다 형순이는 아 니하엿다

『남내 차저가서 커커히 사과도 하겟습니다』

한소리가 무렴쇠테 한마인줄 알엇더니 정말── 더구나 오늘밤으로 차저온것이다

그는 주인이 드러오라는말도 하기전에 방으로 덥석 들어안젓다 하기야 노ー라는텃 수만 잇스면 마루에선채 배송을 하고십헛스니 도려오란 말은 나올리가 업섯든것이다

요컨뎌이 잘못되엇다고 중언부언 늘어노코 또 옥순이에게 죄를 집히 젓노라고 그럴뜻하게 참회를 하든쇠테 벽스럽니도 야룻한 제안을하

풍문이라 나중말을 들으니 헛웟스나 십허 낙심이되엇다 그러나 그러면서도 혹 병혁이를 맛날수가 잇겟다는희만을 가지고십헛다

형순이는 옥순이의 집수련 놋은것을 집군을 불려다 지어가지고 도라갓다

노ー라는 문밧쌔지나가 작별을하고 안집 안잠재기를정하여 막 이약이를 하느라니까 재환이가 차커왓다

나게 홍케원에서 기달녀서 원두엇든 자동차를 갓치 타고들어오자는것을 노ー라는대

히 안잡재기를 데리고 한시간이상이나 재올니는 문답을하다가 참아 아니떨어지는것을 억지로 일어섯다

『내일 형순이 떠나는데 정거장에 나가십니까?』

『네』

『멧시찬가요?』

『그건 내일 알어보아야 하겟서요』

노ー라는 알면서도 짐짓이 러케 대답을하엿다

안잡재기는 재환이를 따려나가 중문을 걸고 들어와서 그의 송뎍을 늘어놋는다

『그이가 요컨에 보니깐 그러케 불냥허구 엄펑이갓더니 말은 그러찬헌가버요』

『왜?』

『도라가신이 재로 다올녀줄려구애를쓰고 다니던데요?』

노ー라는 웃고 대수도아니하엿다

주인네집 이약이를 박게나와 털어노은것은── 만일 주인집에 불평이잇스면 예마바지 첨무해서──안잠재기네의 업지못할 소일거리다

자리에 누우니 이약이가 버려커나온다

『안채에서는 거던방학생들을 내일아츰에 다 내보낸대요』

『응……왜?』

『친정어머니는 시골잇는 아들한테로 내려가구』

『그러고 어떡하구?』

乳菓滋養の親玉 松の實キャラメル

金泉의風水災被害 二百五十餘萬圓

被害人員三萬五千人 災民救濟策漠然

【金泉】 김천지방에서 제일차 수재시 전군총피해액이 일백이십 칠만원이나 되엇스나 전혀 그구 제책이 막연한든바 이차의 폭풍 우로인하야 또 일백이십여 만원 의피해를 당하엿다는바 일이차 의피해상황을 조사하여보면 피 해호수 륙천오백호 인원수 삼만 오천인으로 류실전괴정보 침수 이천류정보 도로교량제방 기타 의것을 총합하면 실로 이백오십 만원이상에 달한다고 한다

全郡的으로 救濟金을募集 各新聞支局後援下에

일이차의대풍수로 인하야 김천 유사이래처음인 대참해를 당하 엿다함은 긔보와갓거니와 그긔 면적구제책이 업든바 지난 구일 에는 군당국에서 각신문지국의 후원을어더 김천군내에서 수해 구제의연금 삼천원을 모집하기 로 결의하엿는데 각면서긔들을 의연금모집종사원으로하야 모집 하되 부족액은 궁민구제의토목 사업주고금 지방비의 토목사업 과 동의 도로의복구에 지방비보 조를어더서 사방공사를 시행하 는데 임금을 급여하기로 하엿다 고한다

佛敎布敎所의 水害同胞同情

【尙州】 긔보=경북상주에서 는지난사일의 대수란에 계산리 (溪山里)일동이 전멸상태에 이 르러 리재민약삼백명이 갈바를 몰나서 방황하는참경은 참아볼 수업게된 일에대하야 상주읍주 최로 의연금품을 모집한다함은 긔보한바어니와 당지불교 포교 소(佛敎布敎所)에서는대표로권 영환(權英煥)씨가 금십원을가 지고본보 상주지국을 방문하야 약소하나마 계산리 이재민농포 에게전하야 달라함으로 본지국 에서는 곳곳장에게전하고 긔고 의뜻을말하얏다는데 의연금거출 케씨는아래와갓다한다

權英煥一圓 琢法海一圓 車正法輪四十錢 李具足行 金氏三十錢式 孫普明華 朴普並嚴 石白蓮華 金建光行 安普願行 李氏 金正福華 鄭樂循華 崔聖信華 崔普賢華 沈功德華 李普賢華 李善明華 林普覺華 朴上品華 尹大燈華 李極樂行 金善法華 朴齊蘊華 全法光華 金圓覺心 朴萬福華 裵萬德華 金萬善華 許普敬禮 李蘂香蘊 李流蓮華 李功德月 安藏心華 金法淨行 徐福德行 林順德華 黃普鏡華二十錢式 李聰智華 金普覺華 白法雲華 金氏小錢式 合計十圓

三年間繼續 官斗變造使用 暴利詐取한中人米商 罪惡暴露被檢

【安東縣】 안동현일번통오정 목삼번지 십사호에서 미곡상을 경영하는중국인덕흥호(德興號) 주인섭영형(葉永馨)은삼년전부 터다부분 조선인을 상대판매하 얏든바 삼년전부터 십승입일본 관두(十升入日本官斗)를변개하 야아홉되을 둥게(斗)드러 조선사 람에게 삼년간사긔하야 불조한 부정리익은 어더온든바 지난이 일동번지 십칠호에서 가더미곡 상을경영하는 동포운흥상점(雲興商店)임신일(林信一)씨가 그 의부정행동을 적발하야 이에속 아오든 동포는결국경찰에 고발 하야 안동현경찰서에서는 엄중 히취조한결과 삼년전부터 한되 이상부족되는말(斗)을사용하야 부정리익을 착취한것이 탄로되 여 엄중처결하리라한다

◇寫眞—(上)保健體操講習狀況(下)講習員一同의紀念撮影 (本社保健體操延豐班員主催)

學父兄慰安 音樂大會盛況 留學生會主催

【宣川】 선천에서각지에가서 류학하는 학생이 약일백구십명 가량인데 이들이 휴가에 고향으 로도라와서 자긔들을위하야 로력하는 학부형을 위하야 지난십 이일저녁에 보성학교(普成學校)강당에서 동아음악회를 개최한바 정각 전부터 장내는만원이 되엇고 가지가지 순서에 일반청중은도취 되여 대성황을일우엇다 한다

學齡兒六萬餘에 就學僅千餘名 學校不足도原因이지만 主因이生活의窮迫

【伊川】 이천군은 산간 지대 로서 자연히 화전민이 대부분인 바 불론생활의곤란은 각처가일 반이나 본군의 우심한생활상태 는 루차보도한바어니와 군내십 일면의 학령아동이 무려륙만오 천여명에 달하나 군내류개소공 보교와 일개농잠실습학교에 취 학한아동이 불과 일천백여명에 지나지못한다고한다 상긔 철교 의 학령아동 수용정원(收容定員)은이천여명이니 농촌의불황 이 극도에달하야 참담한생활중 에호구할길이 업는것이 첫재의 원인이니 실로 군교육행정상일 대두통거리라한다

通川管內의 犯罪件數種類 上半期統計

【通川】 강원도 통천 경찰서 의 범죄건수와 종류는소화팔년 일월부터 륙월까지의 상반긔 (上半期)통계가 다음과 갓다한 다

種類	件數	人員
傷害	一二件	二七名
詐欺	三〇	四六
竊盜	二八	三五
橫領	二六	三〇
文書僞造	三	一五
失火	五	五
印章僞造	一	四
姦淫	二	三
賭博	七	一六
名譽毀損	二	二
遺棄	二	二
脅迫	一	一
誘引	三	四
其他	一〇三	一三四
計	二二五件	三三四名

多年의懸案 安、木築港實現 經費는邑、商業會負擔

【江陵】 강릉읍에서 가장가 차운 거리에잇서 여러가지로 리용이 만하되는 안목항(安木港) 은천혜적항만의 요소를 겸한관 계로 동안목항의 축항계획은 한 갓실현성이 업는리상안(理想案) 을 불여왓든것이 금춘 총독부 토 목과 당국의 답사로 가장 경제적으로 동항을 축항할수 잇는것을 확인하게되어 금번 강 릉읍과 강릉상업회(商業會)의 부담으로 금번 본격적 으로 안목항축항 설개를 하기로 되엇슴으로 불원내로 동측량대 가래 강하야 사업에 착수하리라 한다

無學으로失戀 青年飮毒自殺

【咸興】 지난구일 함흥본정오 정목(咸興本町五丁目)일백사번 지 문방구상 박영일(文房具商朴英一)(二六)은 독약을 마시고 자긔 집방에서 고민하는것을 그의친 형 박만일(朴萬一)씨가 발견하 고 곳 대화정궁 본의원(大和町宮本醫院)에 음지 응급수당을가하 엿스나 아모효험이 업시 오후오 시경에 마츰내 절명하엿다 그원 인은유서에의하야 실연인모양인 바 이제 그내용을 조사하면 박영일 은 약한 달전에 시내 어떤녀자에 게 구혼한 사실이 잇는데 상대자 인녀자는 박영일이가 지식이 풍 부치 못하다는 리유로 거절하게 되자 그는 항상 이것을 비관하야 오다가 마침내 독약을마시고 그 가려 자살한것이라하며 그의 유 서에는 극도로 세상와 인생의 무상함을 비웃는 문구가 쓰여잇섯 다고한다

良心의苛責으로 前犯竊盜自白

【天安】 충남천안경찰서에는 지난 십일일오전십일시경에 청 년일명이 사법주임을 차저보고 자긔는 전과사범의 리근영(李 根永)(二?)인데 감옥에서나와서 멀 칠이되지못하여 적당한 직업도 업고 먹을것도업서서 이리저리 도라다니다가 지난달에 아산군 음봉면(牙山郡陰峰面)어느집에 침입하여 보리두가마니를 훔처 다가 팔아서소비하엿스나 이내 양심에거리기여 견대다 못하여 사실을 자백하니 사법주임은 밝 아조처하라고 눈물을 흘리며 자 백하는 주소부정의 청년이잇섯 다는바 안서에서는방금유치취조중 이라고한다

興南에서 脚戲大運動會 本社支局後援

【興南】 흥남에서오는음력칠 월칠일부터 구일까지 흥남시민 대조선인 음식점조합 주최와본 보흥남지국 후원하에 각희대운 동회를 개최한다는데 상품은대 우(大牛)우승긔(優勝旗)포목백 미외의 수십종이라한다

▲主催 興南天機里市民一同 同 興南朝鮮人飮食店組合 ▲後援 朝鮮日報社興南支局

鐵原에서 夏期農事講習

【鐵原】 철원군농회주최로하 그고등농사강습회를 금월 십오 일부터 십칠일까지 사흘동안철 원공립보통학교내에서 개최하 리라는데 시간은매일 오전아홉 시부터 오후네시까지라하며 강 습과목과강사는다음과갓다한다

講習科目 稻作 八時間 田作 五時間 肥料 四時間

講師 總督府 尾崎技師 不二興業株式會社 望月氏 農事試驗場 中原技手 田作講師는目下交涉中

咸州郡下에 野獸群이出沒 田穀被害多大

【咸興】 함주군 하조양면(咸州郡下朝陽面)일대는 함주평야 중에서 가장비옥한땅으로 요전 폭풍우에도 하등의피해가 업섯 든바 요사이에이르러 멧도야지 (山猪)와노루(獐)등의야수군이 곡식밧헤 출몰하야 조양면홍덕 리(朝陽面興德里)는 이미 일만 삼천평의 조와콩바테 야수군에 게피해된바 압흐로 더욱피해가 심할것갓하야 주민들은 총동원 하야 경계하고잇스며 밤번그것 을적극적으로 퇴치할 총포까지 가추고자 방금 그경비판출에대 하야고구하고잇다한다

延豐에서도 保健體操講習 參加員四十二人으로 七日間을繼續

【延豐】 긔괴산간 연풍에서는 본보보 건체조강습반 주최 연풍체육회 후원하에 참가회원 사십이인으 로 지난칠일부터 달월 오일까지 칠일간강습체조를 행 하야공전의성황을이루엇다한다

瑞興에서는 二日間을延長 水泳講習도따러延長

【瑞興】 본보서흥지국주최의 보건체조강습회는 십사일에 맛 칠예정이엇스나 너무긔간이 짧 다하야 이일간더연장하여 십륙일 에 맛추기로 하얏다한다

尙州에서는 講習中止 體育俱樂部(後援) 部歌가問題로

【尙州】 경북상주에서는 본 보상주지국 주최상주군체육협 회 후원으로 구일부터 사일 간 농잠학교 운동장에서 체 육강습회를 개최케 되엿든바지 난칠일에이르러 본강습회에 권 부가입하라든 상주체육 구락부 의부가문제(部歌問題)로 당국 에서 해체의명령을 당하게되야 본강습회까지 중지하게 되엿다 그자세한 내용은 긔괴체육구락 부는 상주에거주하는 칠년운동 가로 조직되야 직업의여가에잘 간모히여 멧시간식 운동하야오 든바 당국의허가를 엇지못하고 묵인만으로 계속하야 오든중얼 마전에모간부(某幹部)가부가를 지엿는데 그부가가 불온하다는 구실로 지난칠일에 돌연동구락 부의 해체를명하고 부원들의회 합을 금지하게되야 드듸여본강 습회까지 중지의비운에 싸지게 되엿다한다

萬鏡座의美擧

【惠山】 함남혜산진에서 순회극단 만경좌 가십여일 흥행중 지난초사일저녁 은 혜산청년회를위하야 하루밤 흥행하야 실수입 삼십여원을 긔 증하엿다한다

大田記者團 園遊會의盛況 場所는新灘津

【大田】 년중무휴의신문긔자 의고달픈 생활을하는 사람들도 하로의 질거운놀음이 업슬수업 다하야 긔자유지몃몃의 발긔로 지난십이일 대전신문긔자 총동 원으로신탄진금강(新灘津錦江)에 서원유회를 개최하엿든바 그곳 면장송원용(宋元用)씨를위시하 야송본(松本)주재소장우편소장 금융조합리사외 다수 유지의환 영으로 매우자미잇게 놀다가오 후일곱시차로돌아왓다한다

色狂의寡婦 三次産兒壓殺 警察에被檢

【鐵原】 철원군 내문면 창동 리(乃文面倉洞里)이백팔십팔번 지에사는 박성녀(四?)는 지금으 로부터 십년전인 삼십일세에에 과부가되여 이래독신생활을 거 듭하여왓스나 타오르는 정욕을 금치못하야 여러남자와 수차사 통한결과 소화삼년이후로 세번 식이나 임신하자 남의이목이붓 그려옴으로 분만할에마다 즉석 에서 생아를죽이엇고 얼마전에 도녀아를 분만하야 압살한것이 발각되여 지난삼일 철원소할경 찰서원에게 체포되엇다한다

血汗으로購入한 農牛、感雷即斃 大田邑春日町에서

【大田】 지난십삼일오전륙시 삼십분경에 대전읍춘일정(春日町) 에사는 농부최광렬(崔光烈)이가 우차를끌고 춘일정칠정목 고천 약국점(古川藥局店)압 변압긔 를걸처놋은 전주(電柱)압헤 당도 하자마자 구루마를메이는소는 감 전이되여 그대로 죽어버리고 말엇는바 원인은 수일래 공사 중이든 공사가 불완전한 싸닭 으로 전긔가 지중으로누전(漏電)된 관계인듯 하다하며 전긔 회사에서는 ... 최광렬은 남의집고 공사리를하야 피와땀으로된 돈 푼푼이 모아서겨우그소와구 루마를산것인데 전긔회사로부 터 그소갑을 맛는다 하더라도 일 주일 동안일을 못하게되는손해 를 뜻밧게 보게되엿다한다

留學生音樂會 義捐金還至

【淸道】 지난십일일청도공립 보통학교에서 개최한 청도류학 생음악회에 동정한 의연인사의 씨명과 금액은 아래와갓다

▲金拾圓淸道酒造株式會社▲金五圓式李井基中央日報支局朴在永▲金參圓朴鳳鉉▲金貳圓式金榮斗李承玉朴淳斷淸道醫院金建用李鍾佑李鍾武朴聖鳳金漢培母親▲金壹圓式金仲洙大邱李永海京城藥房朴昌鉉朴貴秀徐金貴李相薰李鍾吉徐文鵬李相薰孫基大金貴鎭金鎭洙金辛德黃尙淑李鍾煥裵景勳▲金五拾錢式李鍾大金泰鳳崔濟生▲金貳圓淸演敎世醫院

大田에火災 順天病院燒失 內部만타고鎭火

【大田】 지난십삼일밤상에별안간 화재의『싸이렌』소리가요 란하게나자 고요히 잠드럿든대 전시민은 큰소동을 이르키며화 재지로 몰려가보니 발화한곳 은대전본정 일정목순천병원(順天病院)인데 삼만오천원을드려 신축한지 약일년이못되는 터에 전긔십삼일밤 십이시 경에불이 이러서 맹렬한 화염은한울을찔 를듯하야 형세가 대단위태하엿 다 특히그부근은 큰건물이조밀 히서잇는만치 일대소동을 이르 키고잇섯스나 대전 서와소방조 의민활한 활동으로 약한시반후 에 동병원의 내부만을소실하고 진화한바 발화된 원인과손해는 방금조사중으로 자세치 못하나 온돌에서 실화한듯 하다고한다

中語講習開講

【惠山】 함남혜산진대안장백현 현립제일소학교교원 손수춘(孫壽春)(二五) (만주국인)과 주영(朱英)(二六) 량씨는현하 정세를보아 하긔방 학에 집으로가지안코 중어강습 을시작하엿다함은 이미 보도한 바이어니와 한개월이된 지난십 일에 동학교교실에서 폐강식을 거행하엿다한다

地方人事

▲夛尾基一氏(元安城金融組合理事) 退職人事次本報安城支局來訪

三胎女兒을分娩 네生命이함게死亡

◇…한時間을前後하야 求禮郡鳳東里의慘事

【求禮】 구례군구례면봉동리 최량수(鳳東里崔良洙)의처김성 녀는 과잉출산별병의남녀를 생산 한금년십삽세의 녀자로서 지 금부터 십삭전에수태한바 잇섯 는데 보통태산의 고통에는비할 수업슬만치 고통이너무나 심하 드니 산삭이갓가워오면서 몸이 너무나 무거우며 배가너무나 부르게되여 아조몸저 누엇다가 지난구일 오후칠시경에 해산하 기시작하야 십삼시까지에 딸삼 형제를 나엇스나 익일오전칠시 경에까지 후산을하지못 함으로 산모의 생명이위독하게되야 의 사의응급수속을바더간신히후산 만은하엿스나 십시경에 이르러 약석이무효하게되야이세상을떠 낫다 그런데어린 어미일흔세생 명들도 십일시경에 어머니의뒤 를따러모다사망하엿다한다

痴情關係로 乃妾을刺傷

【會寧】 회령읍내 오산동(鰲山洞)김창래(金昌來)의 첫방에어더시는리형월(李亨彌)(三三)의 첩 림복동(林福童)(二四)이란 녀 자는 전긔남편과 약삼년전부터 살어오든바 지난십일밤에 읍내 오좌동(邑內鰲座洞)에서면포상 하는 김병권(金秉權)이란 남자 를자긔집에다려다가 치정관계 를맷고잇든중 리형월에게 발각 되여 그칼에 국부를 중상시 켜 지금 도립병원에 입원치료중이라 한다

水原에火災 富國倉庫全燒

【水原】 십오일오후십시경에 수원 종묘업부국원(種苗業富國園)창고에서발화하야 맹렬한화 세로 삽시에 창석진창고일동을 소실하고 동시경에 진화하엿 는데 발화원인은 방금조사중이 며 동창고에는 농산물종자를 다수하 귀장하엿든곳임으로 종 자의수요시긔인만큼 손해가 막 대하리라한다

鄕土訪問演奏 兩地에서다大盛況

【城津】 동경유학생순회음악단주최 와 본보성진지국후원의동경류 학생향토방문 순회음악연주회 는 예정과 가티지난십일 오후팔 시반 성진좌에서 본보성진지국 장의 간단한 개회사 가잇슨후안 영자(安榮子)양의 반주에 서상 석(徐祥錫)씨와박경희(朴暻嬉) 양의 이부 합창으로 개시되 여동십시반에 대성황으로 종료 되엿든데 성진유지청년들의 발 긔로시내유화면옥이층에서환영 회까지잇섯다

【淸津】 긔보=함남북 순회중인 동경유학생 향토방문음악회 는 본보청진지국과 청진학우회 의 후원으로예정과가티 지난십 이일오후팔시부터 부내 신암동 공락관에서 개최하엿는데 청중 은만흔의여지도업시 입장되여 대만원으로 대성황을 이루엇는바 홍 미진(신한연주중에도가장청중의 상찬의소리를 놉히기는 박경희 (朴暻嬉)양의『소푸래노』독창과 서상석(徐祥錫)군 박경희양의 이중창이라하며 음악회로서 청 진서금번과가튼성황은드문일이 라고한다

名勝金剛山 探勝團員募集 本社白川支局主催

【白川】 본보백천지국에서는 다년숙망으로잇든 세계명승금 강산탐승단을 백천으로역 돈청 역의후원으로 모집하게 되엿는 데 ... 지봉하은 봇그렴으로이갓 빼쯧 코크 회조흔 잇쌔에 보소의비용 으로 만히 친 명승의비경을 낫낫이 보고도 해금강 총석정 원산 삼 방폭의 승경을보게된것은 일반 의열대복음이라 할수잇스니 희 망자는 구월구일까지 신입금십 원을 첨부하여 신입하기를 바란 다한다

船舶襲擊計劃한 三人組强盜團 一網打盡으로檢擧

【平壤】 평양서사법계에서는 전번 팔천대정강도사건의 범인 을 체포코저대활동을 계속중이 나 아직종적을알수업고 구월밤 에 부산물로대동강에 출입하는 선박을 습격하라는 계획을하든 삼인조 강도를체포햇다 범인은 남산정(南山町) 삼십륙 번지 현승석(玄勝錫)한석엽(韓錫燁)서중산(徐重山)의 삼명으 로 구월밤평양에서 해산물을팔 어가지고 대동강을 나려가라는 선박을 습격하고 현금전부를강 탈코저 준비중자긔들이 하라든 배에고 장이생기여목적을달하 지못한것을 평양서원이 검거하 얏는데 혹시나 팔천대정강도사 건과 관계가잇지안은가 하야엄 중취조중이라한다

運動競技

留學生會主催 個人庭球大會

【泰川】 평북태천재외류학생 학우친목회에서는 지난십일날 군내 제일회 개인정구대회를 소학교 크라운드에서 개최하야 관민수 백명이 참집하야 일대성황을이 루키엇다한다

▲一等 吉贊洙 李鳳燁 ▲二等 裵果善 朴重彬

第六回南朝鮮 庭、蹴、野球戰

【居昌】 남조선정、축、야구대 회(南朝鮮庭、蹴、野大會)는지난 오、륙량일간거창 공립보통학교 구장(居昌公立普通學校球場)에 서 성황리에진행하얏는데 당일 우승군은 각각다음과 갓다한다

▲庭球優勝—高靈軍 ▲蹴球同—居昌軍 ▲野球同—居昌軍

南浦蹴球大會 來二十日開催

【鎭南浦】 진남포체육회주최 와 조선중앙、동아、본보 진남포 지국후원으로 오는이십일을 긔 하야 룡정리공설운동장에서 제 일회 진남포축구대회를 개최하 리라는데 이는진남포시민 전체 의 체육을장려하는 의미에서 각 리、정(里、町)별로 한팀이상으 로 선수를출전케한다는바 벌서 부터 각동리마다 축구단을 조직 하야 맹연습을하는이만치 대성 황을 예긔한다하며 신청은 체육 회관인 삼화의원으로 하기를바 란다고한다

社告

今般本社에서左記와如히支局을變更하엿사오니照亮하시압 朝鮮日報社白

龜浦支局 洪璫錫

任龜浦支局長 龜浦支局長 朴玫湖 右解任함

今般本社에서左記와如히支局을設置하엿사오니照亮하시압 朝鮮日報社白

青島支局 位置 中國山東省青島市臨淸路 支局長 任時用

陵谷支局 位置 京義線陵谷驛前 支局長 朴容國

謹告

利原支局 總務兼記者 閔楠 顧問 金鵬赫 右와如히新任함

陵谷支局 總務 金炳壽 記者 朴容三 記者 鄭聖和 寫眞班記者 朴容膽 右와如히新任함

元山支局 總務兼記者 康奎鎭 右와如히新任함

固城支局 顧問 李判洙 顧問 裵太周 右와如히新任함

元山支局 總務兼記者 朱瀚漸 右解任함

驪州 **中朝鮮個人庭球大會** △時日 八月二十日(雨天順延) △場所 驪州公立普通學校코-트 △主催 驪州青年會 △後援 東亞、朝鮮、中央驪州支局

廣州 **金剛山探勝團募集** △時日 九月四日出發九月八日歸還 △會費 拾參圓(食代並) ◇主催 朝鮮日報廣州支局 ◇後援 京元線往十里驛

載寧 **黃海籠球大會** △時日 八月二十二日 △場所 載寧明信學校코-트 △主催 載寧西部敎會勉勵青年會 △後援 東亞、中央、朝鮮三支局

永同 **永同脚戲大會** △時日 陰七月七日부터三日間 △場所 永同橋下永同川邊 △主催 永同市民一同 △後援 朝鮮日報永同支局

史話 雲峴宮의봄 57

琴童 作 主山 畵

八의六

수일전 성하가 홍선을 차 젓슬배에 이런말 저런말 끗 테 홍선은 성하에게한가지의 일을 부탁하엿다 즉 다름일 이 아니다 성하가 그배에 조 대비에 긔회 잇거든 그때에 조대비의 동궁책립에 대한 의 향을 내탐하여 달라는것이엇 다 세자 탄생을 기다리고잇 는지 혹은 종친중에서 누구 를 동궁으로 책립하려고 비 밀히 그 의선을하는지 그것 을 내탐하여 달나는 것이엇 다

이야기의 머리를 교묘히돌 려서 얼는듯기에는 무심히하 는말가치 하엿스므로 성하도 그날은 무심히 듯고그럽시다 고응락을하엿든것이다 오를탑 춘을겸하여 이백악에 오른것 은그배의 그부탁에 대한회답 도겸하여서잇다

잠시무거운 눈씨로서 성하 를나려다 보다가 홍선은슬몃 이머리를 돌렷다

『자네게 한거풀 감초는것이 무엇이냐?』

『아니 올시다 비록 아직철 업는 성하입지만 그만 눈치 싸지야 웨 업겟습니까?』

홍선의 눈은 경계하는듯이 두어 번 섬벅거렷다 섬벅거리든눈 이 구름터서 성하에게로 돌 아 올때는 거기는 긔괴한미 소가 흘르고 잇섯다

『나는 자네 말을 도모지알 수가 업네 그러면 이 흥선 이 동궁이 하고시퍼서 그런 운동을 하겟나? 당찬者......』

그터를 이어서 홍선은 너 털우습을 웃섯다

그러나 성하는보앗다 너털 웃음으로 소겨버리려는 홍선 의로되 그미테 숨어 잇는커 다란 실망을....... 성하의 회 보에 어연 긔대를 분명히품 고 잇다가 시언치 못한 대 답을 듯기때문에 초조해 하 는것을......

『대감 다시 말슴 드립니다 대감께서―』

그러나 홍선은 성하의 말 을 듯지 안엇다 벌덕 이러 섯다 그러고 뒷짐을 지고성 하에게 등지고 두어거름 아 래로 나려 갓다

이렁하면 어이하리
저렁하면 어이하리
만수산 드렁츩이
얼어진들 어이하리

가는다란 소리로 그의 조 상 태종이 고려충신 정몽주 를 시험하든 시조를 읊퍼보 다가 척 몸을 성하에게돌이 키며

『성하!』

하고 차젓다 그 갑자기찻 는 홍선에게 황급히 성하가 머리를 돌녀에 홍선은말을계 속하엿다

『이렁하면 어이하리 저렁하 면 어이하리 성하자네는 아 마 이렇게 생각하는 모양일 세그려 상감에는 후사가업스 시것다 석파에게는 아들이잇 겟다 석파는 종실친척이겟다 여차하면 석파의 아들이 동 궁에 간택될지는 모른덧다이 런 생각으로 그당부를 한것가치 는 아마 이렇케 생각하는가 보니 그러치만 생각해 보게 석파의 맛아들 재면이는 처 상이 아다십히 천치야 돌재 아들 재황이도 어는 그다 지 천치도 아니지만 분시런 하게 긔럭나기 때문에 기역 자 원다리도 변변히 못그러 고 장스기라니 돈치기나 연 올리길세그려 사긔를 펴보아 야 돈치기 잘하고 연장사중 내 잘내는 임군이잇다든가 룩이 어듸 잇나? 나는폐인 술이나먹고 투전이나하고 쌈 하다매나잘맛고―그런 대원 군이잇다는 긔록이어듸잇나? 내가 종실 친척이니깐 내가 몽중에 과해서 물어보면 자 네는 그러케 오해하고도 겟지만 나는 인전 아무 바라지 안는 슬망나니일세 四十년을 술과 투전으로 허 송을 한 내가 이제 늘미에 무슨 다른 꾀를 하겟나 며칠전에 자네에게 부탁해든 것은 거커 말막엔에 한것이 지 무슨 다른 뜻이엇네 인 간七十은 고래희라는데 반八 十을 술로 허송을 햇스니 아아 나는 파시 가련한 인 생이로구......』

그뒤에는 쓸쓸한 웃음......